青島時報

中華郵政特准掛號立券特別優益寄遞之報紙

社址蘭山路八號　電話三三五五號　郵政信箱一四三號

第三千九百三十一號

今日出三大張半

登記證　中宣會字中壹肆肆貳號　內政部警字陸貳捌號

電報掛號二五一四號

中華民國十三年九月一日發行

印刷所蘭山路醒民印刷局

本報價目		廣告價目	
本埠	外埠	普通	特別
零售每份大洋四分 每月大洋一元 半年五元四角 全年十元	每月大洋一元二角 半年六元六角 全年十二元四角	△每英寸每日五角每月三元△全面每月二百元每日五十元△半面每月一百元每日三十元△長期廣告面議	△每英寸每日一元每月五元△全面每月四百元每日七十元△半面二百元每日四十元

競美鑛石製造廠廣告

本廠爲純粹華商所組織茲爲供給中外紡織廠造紙廠及其他化學工廠等需用起見設有最新式機器用最上品滑石製造 最純白粉末已蒙日本各紡織廠華新紗廠 採用如承惠顧日本各工廠 請向本廠代理店岡崎會社接洽本國各工廠請逕向本廠接洽自當竭誠歡迎格外廉價以副雅意

廠址青島市埕口路十七號　電話六七七六號

中華工業總聯合會青島分會附設國產工廠出品展覽營業所開幕啓事

敬啓者敝會遷移中山路八十九號附設國產工廠展覽營業所經積極籌備業已佈置就緒玆定于本月十日上午十時舉行開幕典禮邀請各界參觀惟恐柬邀未周特再登報公告請各界勿吝玉趾屆時駕臨參觀幷希詳加指正無任盼幸

交通銀行招租住宅浴場更衣室廣告

今有西式住宅房屋及浴場第一排更衣室廉價招租願租者請與中山路敝行信託部接洽

金口二路四十四號樓房一座
金口一路四十號樓房一座
萊陽路七號內四號平房一座
龍江路八號樓上房屋
黃海路五號樓房一座連傢具

禹城路五十號樓房一座
浴場第一排更衣室分團體用及個人用兩種
龍江路六號樓上房屋

金城銀行

◎資本七百萬元
◎公積金三百四十二萬元

商業部　辦理存款放款匯兌代客買賣公債庫券及一切商業銀行業務

儲蓄部　專營各種存款如活期存款存洋一元即可開戶備有禮券滿期六月即可生利會計獨立責任無限

倉庫部　代客堆存貨物棧租低廉押款便利

總行　上海江西路

分行　南京　北平　哈爾濱　石家莊　南通州　天津　鄭州　開封　長沙　漢口　蘇州　定縣　常熟　大連　武昌　潼關　新浦

青島分行　河南路十七號

電話　經理室五一八〇　營業室三七三八　庶務室五四〇二　倉庫部五四〇一

△儲蓄章程函索即寄▽

李漢律師代表鴻昇祥東夥聲明東夥關係清理完結啓事

李鋕麟　李鉢淦　王愼五

頃據鴻昇祥股東李鋕淦李鋕麟及其股東兼經理王愼五來所聲稱前合資開設鴻昇祥商號於今年春季因營業不振決意收束對外債務俱已清償完了惟對內東夥關係因王愼五拖欠長支及應攤賠款夥友長支五千餘元尚待設法清理業已登報聲明現經成貽之張功九王雨仲華若愚李少溪諸先生出爲調處股東李鋕淦李鋕麟爲調處人情面所關情願和平解決對於王愼五所欠之款由王愼五立具借據交由股東李鋕淦李鋕麟收執外並雙方訂立清結帖東夥永免糾葛對於鴻昇祥號內一切事務俱已完了彼此均無任何責任請由貴律師代爲登報聲明等情前來據此合行代爲聲明如右

事務所江蘇路四十三號電話四三三二號

德生快輪

定本月十日（即星期三）開往上海——汕頭——香港——廣州

房間寬暢——設備完全——飲食清潔——招待週到如蒙 惠顧

請向

中國旅行社或各棧房接洽均可中國旅行社電話四九一一

德生輪帳房啓

律師盛家良證明夏郊驥陳文端協議離婚啓事

今因夏郊驥陳文端夫妻意見不合均感痛苦兩造協議情願離婚除由本律師證明離婚契約各執爲據外爲此登報聲明如右

事務所青島中山路二十五號電話五二九七

恒義昇襪廠

大廉價三十天

自六月十日起至七月十日止

◀請注意▶

逐日更換之犧牲品

西裝短統花襪每雙一毛五分
352蟬翼絲長統女舞襪每雙九毛
新式軟木帽每只八毛五分再贈白粉一盒
新色男裝草帽每只八毛五分
精緻白骨雀牌每付二元六毛
眞絲杭紡西裝襯衣每件三元六毛加贈夏季新式領帶一條

220長統蠶絲女舞襪每雙五毛
352長統蔴紗女舞襪每雙四毛
203加厚軟木通帽每只一元六毛再贈白粉一合
獨幅新花被單每條一元二毛
二磅熱水瓶每只四毛
2001五和天鵝蔴紗汗衫每件一元六毛

特別犧牲品

大號三星牙膏每支一毛六分
白府綢襯衣每件一元五毛
再贈上等領帶一條

地址濰縣路四十九號　電話：三二二一八

售貨員說的話

最靠得住

買使館牌香烟 最上算
品質既高超
價錢又公道

使館牌

超等老牌名烟

香味清芬和潤

CPA-26

撲朔迷離之西南政局
傳桂軍已下動員令
先頭部隊四師開抵湘南岐陽
陳李通電全國促請一致奮起

上海九日特電　今日大晚報載香港九日電，據南寧消息，桂軍已下總動員令，又據梧州電，桂軍第十五，四十二，四三，四十四四師已開抵距郴州三十里之岐陽地方，將繼續前進，如遇阻止，決先以第十五師應戰，然後以第四十三師增援。

上海九日特電　香港電，廣州方面，現有自稱川，黔，閩，湘等省代表多人，與粵當局商洽時局問題，據一般人觀察，彼等無論如何，當以擁護中央為先決條件。

上海九日特電　廣州電，陳濟棠，李宗仁昨日會銜通電各省當局，促請採取同樣行動，一致對外，以救國難，並另電馮玉祥，有所表示。

上海九日特電　李宗仁語記者，上週西南電請中央實行武裝外交後，迄今尚未接到覆電云。

南京九日電　昨日返京之立法院孫院長發表對時局意見云，在粵時曾以私人資格，直率勸告兩廣當局萬勿草且從事，擾亂國家步驟，今日又以此意致電兩廣當局務勿破壞國家元氣，如有意見，均可在五全二中全會提出討論，切望兩廣當局能接受其意見。

香港九日電　執行部八日開擴大會議，討論中央六日復電，決再電中央，開誠商討，必要時派代表北上，作具體接洽，駐粵各國使領訪羅文幹，詢時局眞相。

衡州九日路透電　據聞上星期六傍晚，有粵軍用飛機兩架，在此間下降，兩机顯然從事偵察者，今尚未聞有南軍開到衡州附近。

漢口九日路透電　西南軍繼續進至湘南，桂軍佔據距湘邊十五哩之永州後，今日復有兩師開抵距永州東南八十哩距粵邊二十哩湘境內之郴州，現信其中雜有粵軍，中央軍現正北退，以避免衝突，如西南軍繼續北進，則將會合於距長沙南百哩之衡州。

香港九日電　繆培南病愈，八日返一集總部辦公，一集增編第四軍，以繆培南黃任寰兩師編入，黃部擴編兩師，升曾友仁嚴應魚為師長，繆黃分任正副軍長。

香港八日電　李曉生八日由省來港，對西南事謂無所知。

香港八日電　粵教廳八日令各中學以上學校，應於六月二十日前放假。

香港九日電　粵幣暴跌後，米價飛漲，港紙八日復漲至加八一，申鈔加七。

香港九日電　黃光銳電召空軍將領返省，授機宜。

南京九日電　陳濟棠駐京辦事主任楊德昭，八日晨到京，據傳攜有陳濟棠函謁蔣院長，楊氏抵京到辦事處稍息，午刻謁蔣，據其副官劉性根代述，此次由粵北來，陳主任交其帶來呈蔣院長親筆函，楊氏抵滬後，陳主任復電囑來京見蔣院長代表面陳一切，至外間謠言，京粵兩方官方發表談話，大約不確，楊氏在京留兩天赴滬返粵。

國民經濟建設總會
籌備委員會舉行談話會
討論總分支會組織章程 研討初步工作綱領

南京九日電　國民經濟建設運動委員會總會籌備委員會，今日下午九時，由總幹事劉維熾召集幹事嚴愼予等，舉行談話會，討論草擬，一，總分支會組織章程，開約一週內即可擬就，并請蔣會長核准，以便施行，二，初步工作綱領，將詳細研究，以便施行時易於完善進行，至十一時散會。

社論
謠諑繁興中蔣發表重要演說

近日來，關於西南出兵的消息，外謠不一其詞。據我們由各方的電訊報告觀察，相信兩廣已準備對外的軍事，但如外報所載將掀起內戰各節，敢斷言其無此事實。李宗仁日昨對英記者表示：『中國如再發生內戰，實為一般喪心病狂者所為。中國現受外力壓迫，何能再行自相殘殺？西南軍事動作，乃為準備對外』等語。這種表示，却值得我們同情；但西南當局如果單獨的樹起對外的旗幟，舉國沒有一致的步驟，那麼我們還是希望陳李諸公應再作愼重的考慮。同時希望中央方面善為處理，早日集中全國的力量，來衝破當前的難關。

蔣委員長於本月八日在中央紀念週，發表關於時局的重要演說，除了痛闢外報的謠傳而外，更剴切的說：『無論那一個國家，在決定對外關係的時候，其步驟必然是舉國一致的，其行動必須是整個的，只能聽一個中央政府的命令。尤其和戰的問題，是關係整個國家民族生死存亡的大事，必須由中央斟酌實際的情形來決定，而且要由中央全體同志來決定，決不是那一個地方政府或那幾個軍人單獨主張，就可以單獨行動。這樣不但不是為國家謀福利，而且還會喪失國家的人格，減少國家的力量，以加重國難的程度。』這種意見，自然是切救時弊的。我們並非反對西南當局出兵對外，而是看到在今日的危急環境中，非造成一個強有力的政府不可，對外的軍事更非在一個強有力的政府指揮之下作整個的努力不可。現在，假定西南軍隊順利的開抵華北，實行抗戰。然而這樣的對外，依然是局部的衝動的，決不會持久的。過去的長城各口之戰，一二八淞滬之役，便是最明顯的教訓。西南當局如果眞正要為救國而戰的話，無論如何不可作單獨的行動。因為在目前的情形之下，舉全國的力量以赴國難，猶恐感受莫大的困難，那麼單獨的行動，如何能敵住外力的侵略？而且局部的犧牲也太可惜了！

時到現在，武裝對外是最迫切需要的自救之道，這用不着詳為論述。但我們的意見是：第一，中央先要接受西南當局的意見，共謀對外之道；第二，在最近一月內召開二中全會，作具體的決定，西南各將領更應齊集都門，作集思廣益的討論；第三，西南的軍隊在二中全會召開之前，暫行中止北上；第四，中央對於華北增兵及走私交涉，無論如何不容再退讓下去。要之，現在舉國上下應及時團結一致，準備槍向外放，但局部的抵抗却無濟於大局。我們之所以希望西南當局愼重考慮者即在此。去年五全大會開會時，曾經決議：『和平未到完全絕望時期，決不放棄和平；犧牲未到最後關頭，亦決不輕言犧牲。』試看，現在的中國，任人增兵，任人走私，整個民族的生命眼看要絕了，還談得什麼和平？所以，我們贊同武裝對外的主張，但應步伐一致，作全部的奮鬥！

華北水利委員
研究工作方針

天津九日專電　華北水利委員會八日開大會，到委員十七人，冀建廳長王景儒趕來參加，並攜提案一件，由委員長彭濟羣主席，討議案十八件，定九日晨全體赴永定河中泓視察放淤工事，下午四時歸津續議，當晚閉會，八日重要討議，一，二十五年設計大綱，二，二十五年施工大綱，三，二十五年測量及調查水利大綱，其餘則關於春汛放淤三角淀官廳水庫等工事報告。

江南鐵路收歸國營
名稱改為京衢鐵路 一切條件大致商妥

南京九日專電　江南鐵路收歸國營，部擬名稱將改為京衢鐵路，一切條件大致商妥，尚待江南公司董事會作最後決定。

華北外交停頓
宋召秦蕭等商冀察問題
津日軍部幕僚舉行會議

天津九日特電　華北中日交涉，因西南謠諑關係，現入停頓狀態，據日方息，將俟新任日大使川越履新，與中央交換意見後，再開始進行。

北平九日電　冀察問題雙方在考慮中，宋哲元昨晚在邸召秦德純蕭振瀛及關係各要人，有所商談。

天津九日電　市府秘書長施驤生，公安局長保維棟，保安司令劉家鸞，社會局長劉冬軒八日下午六時假市府花廳宴津各院院長，交換消弭學潮防杜外人口實意見。

天津九日電　蕭振瀛留平致力外交，與松室折衝，暫緩返津，市府政務，八日令秘書長施驤生代理。

天津九日電　八日上午九時，華北日駐屯軍部召開幕僚及各聯隊大隊長會議，由河邊旅團長，永見參謀長，作中心，討論分三項，一，永見提示軍部最近對華北外交指示，二，軍部組織加強各部份混合工作，分為二課，一課掌軍事戰鬥策劃軍隊調遣，二課掌政治經濟，三課外交情報，第二課長將由高級參謀石井充任，三，關於各地軍隊配備，軍風紀整飭各事，午散，田代即在張園官邸招宴，下午二時續商，下午四時閉幕，河邊及平步兵聯隊長牟田下午四時返平，各隊長當夜離津返防。

天津九日電　新任華北日駐軍部附松山少佐，步兵大尉田邊新之中馬末彥，工兵中隊長大尉中田寬，一等主計正今村吉太郎，八日抵津就職。

天津九日電　華北日駐軍部新組織完成，司令下置，一，參謀部，由飯田參謀充主任，二，副官部，由河田高級副官充主任，三，經理部，由今村一等主計正充主任，四，翻譯部，由平井翻譯官充主任，五，軍醫部由桃井乙等軍醫正充主任，六，獸醫部，由平田二等獸醫正充主任，七，經濟顧問部，由石井充主任，八，調查班由林中佐充班長，九，通信部，由池田參謀充班長，其餘各幕僚分隸各部服務。

北平九日電　平日駐軍旅團長河邊，前赴灤東檢閱北寧路沿綫所增新屬旅團部隊畢，七日晚抵津謁田代，報告經過，並請示一切，八日晚返平，自津東張貴莊北寧路十四號鐵橋路軌被炸後，日方極重視，最近灤東北寧路沿綫各重要橋樑，日方均派兵駐守。

北平九日電　津訊，連日張園迭有會議，參加者除日軍幹部人員外，殷汝耕參與該項會議。

天津九日電　日駐屯軍步兵旅團長河邊少將，七日夜偕第一二兩聯隊長牟田口萱島二少佐，由塘沽閱軍畢返津。

二十年前鐵路材料
某國竟供給於我
幾與古物無異

南京九日電　沈昌奉鐵部命出國考察，上月二十日由滬放洋赴法，茲有人接其途中來電謂一週內可抵巴黎，沈此行先在法考察，然後再轉往英德各國，約半年歸來，又聞某國供給之鐵道材料，係二十年前之舊貨，幾與古物無異，其中有一轉盤須六十分鐘始能運轉一百八十度，致完全不適用，刻正與某國交涉中。

江漢防汛辦法
秦汾鄭肇經在漢商定

漢口九日電　秦汾鄭肇經在漢與楊永泰范熙績劉壽朋等，商決江漢防汛辦法，及襄堤善後事宜，並確定襄堤善後會組織，分設三部，席德炯主總務，石毓靈主運輸，陳如珍主工程，統受范熙績指揮，堵口費由經會籌撥，秦八日赴沙港視察，范九日飛往主持一切。

農本局組織
劃全國為五區
理事定為二十三人

南京九日電　農本局七月一日成立，組織條例八日行政院開會審查，未有修改，定九日提例會討論，章程大要分農產農資兩部，劃全國為五區，於五年內完成其業務，總局設首都，各大埠設分局，理事定為二十三人，設總裁，副總裁，由理事中簡派之，當然理事為孔祥熙，吳鼎昌，張嘉璈，蔣作賓，俞飛鵬，秦汾，徐廷瑚，錢天鶴，蔡無忌等，

蔣對時局發表重要演說
對外大計必須共同決定
相信兩廣不能單獨行動

南京九日電　蔣副主席八日晨在中央紀念週報告原詞如次，主席各位同志，剛纔聽到居先生報告此次赴粵致祭胡先生並唁慰胡先生家屬的經過，大家心裏一定覺得很傷感，胡先生的逝世，實在是本黨失去一位領導者，本來兩粵與中央並沒有多少隔閡，中央數年以來，始終秉集中國力的方針，苦心以謀團結之增進，在胡先生逝世以後，中央認定格外要體胡先生救國的苦心，對於兩廣各位同志的意見和政治主張，必須儘量的容納，也相信在兩廣同志，必能夠體察胡先生的遺志，進一步的實現團結，以增我們一致的力量，完成我們救國的志願，這是中央最近對於兩廣至誠的態度，不過胡先生剛剛逝世，大家心裏都非常哀痛，決沒有心情再來商量喪祭以外的別的問題，所以此次居先生和幾位同志赴粵的時候，中央就決定單純為弔祭及唁慰胡家屬而往，並商量胡先生國葬的辦法，在胡先生葬事未辦理完妥以前，不談黨務與政治上的許多事情，這不但在情理上應如此，在我們中國禮儀精神上來說，喪禮祭禮必須至誠專一，盡哀盡敬，實在也不應該在胡先生新喪之際，大家正在辦理喪祭的時候，來談這些事，何况國難已到這般地步，以後只要可以團結救國，大家一切的意見，無不可以化除，任何事情都可以開誠商討，擇善而從，也不必急欲求得解決，所以此次中央推派八位委員到粵致祭，公私宴會一概謝絕，更沒有商談黨政問題　不料外面猜測紛紛，竟有什麼中央向兩廣提出五項條件等等謠言，這種謠言，全無根據；說這種話或是聽信這種話的人，根本就沒有常識，我還可以斷定這種話完全不是中國人所說，只有不明中國的人情歷史和中國民族的禮教精神的外國人纔會隨便造這種謠言，來作挑撥離間的材料，最近一週以來，各方面的謠言格外多，尤其是日本同盟社所發的消息格外離奇，說兩廣要單獨抗日救國，組織軍政府，出兵北上，並且現在已經出兵到了鄰省的某某地方而其他外國的新聞電訊社也輾轉傳播，不一其詞，甚至還有推測兩廣出兵，不過是假抗日的名義，事實上是聯日，其目的在推翻中央諸如此類的謠言，很多很多，現在兩廣的情形，究竟怎樣，我們還不十分明瞭，但我們相信中央和兩廣救國的精神是一致的，兩廣同志對於救國必先團結以及分歧不能救國的認識，必與中央的看法相同的，不但外國報紙種種誣蔑他們的話，我們決不能輕信，就是說他們已準備單獨出動，我們根據常理來判斷，也認為絕不可信。無論那一個國家，在決定對外關係的時候，其步驟必然是舉國一致的，其行動必須是整個的，只能聽一個中央政府命令，尤其和戰的問題，是關係整個國家民族生死存亡的大事，必須由中央斟酌實際的情形來決定，而且要中央全體同志來決定，決不是那一個地方政府或那幾個軍人單獨主張，就可以單獨出動，這樣不但不是為國家謀福利，而且還會喪失國家的人格，減少國家的力量，以加重國難的程度，兩廣的同志，同是中華民國的國民，而且都是本黨很有歷史的黨員，一定不會如此，所以我們對於最近的種種謠言，都一概置之不信，自從去年五全大會以後，中央的外交方針，已經明白決定，宣示全國，中央這半年以來，一切外交內政，完全是遵照五全大會的決議案來做，決議案最主要的話就是『和平未到完全絕望時期，決不放棄和平，犧牲未到最後關頭，亦決不輕言犧牲』，現在外交的情形，究竟到了什麼階段，是不是和平已經絕望，國家已至非放棄和平不可的情勢，究竟應該採取何種方法來應付當前的事勢，這問題，決不是一兩個人可以隨便判斷的，更不是少數人憑主觀的見解所能輕易決定的，一個國家根本大計的決定，絕不是倉卒草率的事，不但我們任何個人，不敢將國家民族生死存亡的大事，隨便決定，就是中央常會所有負責的同志，也不敢隨便來斷定，所以我們根據常識來推理，兩廣方面此時表示迫切的意見則有之，若說已經有如何行動，我認為多不可信，以上是說明外間謠諑紛紜，都不可信的理由，在中央所正式接到的，祇有從兩廣發出的兩個電報，中央對於他們的意見，當然很重視，本來我們中央全體會議，照規定每半年應該舉行一次，國家一切施政方針及實施情況，都應該在全會報告有中今討論，現在中央同人準備就在常會提議召開中央第二次全體會議，使大家對現在國家的情勢，加一番精詳的審察，對政府半年來的設施有一番切實的考查，對以後的方針，有一個決定和指示，在此國難嚴重的時期，這個會議關係國家前途甚為重要，兩廣一般同志關心國家安危，異常殷切，一定能踴躍參加，共決大計，總之，我相信兩廣決不會脫離中央，單獨對外，亦決不會假外交之名義，作內爭之口實，在這個艱難困苦的時期，每一個有良心的國民怎樣想，我相信兩廣的同志一定也怎樣想，現在謠諑紛紜，兄弟可以告訴大家，並告訴一般國民的，我們革命的過程中，也不知經過多少次內外夾攻的苦鬥，現在一般國民對於革命救國的認識，日趨于普遍一致，我們革命的基礎，已經穩固，中央無論如何，必能秉一貫的信心和方針，提挈全國國民，來保障民族的生存，只要全國人民對國家當前情勢有正確的認識，不為浮言與謠諑所惑，一心一德，堅定不移，必能解除國難，復興民族，這是兄弟今天要向各以同志報告，並且可以安慰我們全國同胞的一點意思。

防止走私
鄭州海關稽查分處成立
滬渝工商組檢舉私貨會

鄭州九日電　海關平漢路緝私稽查總處，現已正式成立，工作極為緊張，八日在鄭查獲走私白布一捆，當扣留查辦，又八日有走私糖二百四十包，由京運新鄉，鄭稽查處據報後，即將扣留。

杭州九日電　甌海發現私貨，該關專員許蟠雲在杭語記者，謂此時唯有官民合作防止，已召關係方面開會，決定實施辦法，為加張工商管理，並健全同業公會組織，且令保甲長負責檢查，

重慶九日電　走私貨物近日到渝者日多，概由某國商輪裝運，渝海關決認眞查緝，市商會於昨日開會，討論制裁奸商辦法，

重慶九日電　渝市商會組織防止運銷私貨委員會，內分調查鑒定制裁宣傳四股，制裁有效辦法為，一，開除會籍，二，通告同業與之經濟絕交，三，予以漢奸名義，宣告名譽死刑，四，于本市各報披露其犯罪事實並刊登其像片。

南京九日電　海關對內河小輪，向無查驗手續，現因鄂少市統稅查驗所，日前在小輪攀甸號內查獲走私洋布甚多，足見華北走私貨已運銷內地，各來往內河小輪，為食私利，在各岸起卸私貨，亦在所難免，嗣後對關為防偷漏，將由總務稅局先令漢宜沙各關，來往內河小輪，無論官營商辦，統應派員查驗，

杭州九日電　浙溫台寧紹杭沿海各縣，近多有私貨偷入境內，以人造絲為多，現杭絲綢業為防止私貨侵入，已合組緝私檢查會，在私貨重要入口區海甯七堡紹興閘等處，加緊嚴查走漏，

上海九日電　滬各業職工檢舉走私委會六日成立，八日公布檢舉辦法，開始檢舉工作，並通電全國，採取同一步驟進行。

葛光庭昨晨抵濟
據談修築濟聯路已開始進行 收買輕便路由省府辦理
濟日領西田今日來青

濟南九日下午十二時電話　濟南日領西田，明日下午一時由濟赴青回國，帶行李五十餘件。

又，葛委員長今晨到濟，據談，此次來濟，無其他任務，關於修築濟聯路，中央雖未正式照准，但現在已開始辦公，進行一切，日內由膠路派員重行勘查路基，酌加培修，至於膠路收入尚好，每日四萬餘元，至收買博山輕便路，將來由魯省府辦理。

李滋羅斯與磯谷
討論我國新幣制
助我經濟復興各國有益
磯谷稱日本不能贊同

東京八日同盟社電　李滋羅斯氏今日午後四時，在英國大使館與磯谷軍務局長會談，約歷三十分鐘，互相交換重要意見。

東京八日同盟社電　英政府經濟顧問李滋羅斯爵士今日與日陸軍省軍務局長即日本駐華大使署前任武官磯谷中將，抒誠討論英日兩國關係，歷兩小時之久，爵士表示意見，謂今應視南京政府為中國最完備最有勢力之政治機關，職是之故，以財政助力給予南京政府使得從事經濟復興，及助其建設良好國家行政，可大有益于中國大局之安定，並啓維持遠東和平之途徑，日本對於南京政府財政改革方案，具不贊成之態度，渠殊為之不解云，聞磯谷中將亦表示其個人意見，謂日本願助中國從事經濟復興，但因日本往日曾遭痛苦經驗，故目前未便出此，日本與中國有密切關係，故渠今日所處之地位，未能考慮以經濟助力給予南京政府，英國則能依純粹的經濟基礎，在華北實行其政策云。

國選總事務所
展期至廿日成立
國府派褚民誼任副主任
葉楚傖張道藩為總幹事

南京九日電　國民大會代表選舉總事務所地址，現正物色，據內政部息，關於選舉法施行細則，日前籌備委員會雖已商議，惟文字上之修正，本日尚未整理就緒，故八日政院會議，不及提出討論，須略緩數天，至選舉總事務所副主任及總幹事副總幹事人選，日內即可發表，總事務所地址內政部原辦公地不敷支配，行政人員講習所第四期又將開始，將來選舉事務，勢必繁複，故籌備委員會正籌覓新址，尚無相當房屋，總事務所前擬十五日成立，因手續關係，將定至二十日成立。

南京九日電　國民政府今日明令云，特派褚民誼為大會代表選舉總事務所副主任。二，派葉楚傖為國民大會代表選舉總事務所總幹事，張道藩為國民大會代表選舉總事務所副總幹事，此令。

政院例會決議案
准李書華辭博物院常務理事
任命秦德純繼任

南京九日電　行政院今晨八時舉行第二六六次會議，到蔣院長，孔祥熙，蔣作賓，張羣，吳鼎昌，張嘉璈，王世杰，陳紹寬，翁文灝。由蔣院長主席。議決要案如下，一，國立北平博物院理事會常務理事李書華，准辭常務理事職，仍為理事，理事劉哲辭職慰留，任宋哲元為理事，秦德純為常務理事，二，財政部長呈請分配賑款數目，計發賑務債票十九萬元，貴州省府三萬元，四川省府十六萬元，甘肅省府十五萬元，共八十三萬元，均由賑務委員會同各該省府發放，並予備案。

褚民誼談
汪歸期未定
在德療養已漸康復
體內子彈暫不取出

南京九日電　褚民誼因隨汪赴德之諾爾醫生剋已返華，特於日前赴滬會談，事畢，於八日晨返京，即到中央參加紀念週，并謁蔣，旋到中央國術館出席世運國術選手訓話，歷二小時，記者即謁褚，詢汪近況，褚答隨汪赴德之諾爾剋返華，據云汪在德熱帶病院療養，身體日漸康復，並經各名醫會同檢驗，認為汪氏體內槍彈，因無礙身體，暫時決定不取出，大約再療養二三月，即行痊可，歸國期並未確定，蔣對汪旅行情況至念，余今已將諾爾所述者向蔣報告。

英意渴望妥協
兩國當局現正交換意見
賀爾任海相後義報停止攻擊

羅馬七日哈瓦斯電　據一般人士觀察，義國政府現在所採對外態度，極爲審愼，任何行動凡足使向懷抱印象以爲義國對於參加制裁各國係採威脅政策者，無不竭力避免，例如軍事演習，去年係在鄰近奧國邊境之波爾柴諾地方舉行，而今年則改在奈布勒斯港與巴里港舉行，即其明證，半官式方面頃亦謂，遠東方面與巴力斯坦時局阢隉不安，推厥原因，歐洲各國自相齟齬，無暇他顧，實有以致之，是故首相墨索里尼所行政策非他，即（一）歐洲各國縱橫捭闔，結爲同盟，壁壘分明，務當有以避免之，（二）歐洲各國團結一致之陣容，務當竭全力以重建之，首相抱此宗旨，由來已久，今亦猶然也，義國各報對于英國向多猛烈抨擊，近自該國前外相賀爾繼任海軍大臣之後，此種論調幾已絕響，其于法國新內閣亦頗表示同情，謂法西斯主義實乃濫觴於社會主義，二者原係一脈相承云云。

倫敦八日哈瓦斯電　英國當局，現擬一遇機會即將英義兩國關係設法加以改善，此項願望，自聖靈降臨節國會休會以來，益趨顯明，英義兩國政府現正交換意見，內閣並希望義方即能發表一種宣言，藉知該國究在何種範圍內與國聯相合作，此項宣言最好於本星期一前發表，庶幾是日內閣舉行例會即可資爲討論根據，此外內閣例會尙將討論下列各問題，即（一）巴力斯坦時局，（二）英埃談判情形，（三）地中海局勢，（四）法社會黨內閣成立後，英政府如何與之密切合作等是也。

巴黎八日哈瓦斯電　斐倭羅報駐倫敦訪員頃探悉，英國外部現因國聯行政院與大會行將開會，而法國新內閣亦已成立，法國政府對於日內瓦會議當提討論之各項問題，究採何種立場，亟應明瞭，因擬要求法國新內閣詳細說明，以資參攷，該訪員又謂倫敦方面盛傳法總理李昂伯倫，外長貝爾博斯，駐英大使考賓，外部秘書長勒越四人，昨日舉行談話之際，會討論李昂伯倫應否與英外相艾頓會晤，俾就制裁問題從長加以研究云云。

國際禁烟會議
商訂懲處毒販公約

日內瓦八日哈瓦斯電　國聯會秘書處前於本年一月杪，通告各國，謂擬召集國際會議，俾依照一九三五年五月二十二日，一九三六年五月二十日國聯會行政院所通過之議決案，訂立毒品非法販賣懲處辦法國際公約，此項會議頃於本日晨間開會，主席荷蘭代表，（中國暹羅在內）暨非會員國日本美國兩國代表，當就各國所提出之法律草案加以研究。

法新閣施政宣言
破例向民衆直接宣讀

巴黎七日哈瓦斯電　京城居民二萬五千人，今晚八時半齊集自由車冬季競賽場內，聆取內閣大政方針宣言書，按歷屆內閣大政方針宣言書，僅在參衆兩院宣讀，向巴黎居民直接宣讀，在法國共和國歷史上、此猶爲第一次，總理李昂伯倫及社會黨其他黨首多人，均未參加，場內萬頭攢動，場外佇立街頭，由播音機聽取場內演說等，尙有數千人之多，情况甚盛，內長薩蘭格羅因主持勞資雙方會議，未能出席，當由殖民部長穆戴代表發言，略謂現政府之眞正權力，係由民意所造成，故其所採立場，自當與羣衆保持密切之聯絡，抑吾人非特代表法國本部人民，且代表殖民地之人民，彼殖民地人民，稔知吾乃係革命主義者之後裔，故對吾人期待甚殷云云。

愛定堡大學
一部學生擬舉
亞皇爲校長
亞皇將由英倫赴瑞士

倫敦七日電　愛定堡大學一部分學生現正運動推舉亞皇爲校長候選人，以代已故愛爾蘭璧子爵，今日有某生語路透訪員，謂吾人如能勸亞皇接受此職，則以一國元首而就此職，實爲創舉云，亞皇現擬於一兩星期內離英，大約將赴瑞士，惟不親自出席下屆國聯行政院會議，而將以代表出席云。

倫敦七日哈瓦斯電　亞比西尼亞國駐英公使館發言人頃向報界宣稱，亞皇當於一二星期內首途往瑞士，但不擬親自出席國聯會行政院會議云。

青島柏林醫院　特別廣告

本院專聘素有經驗醫師分科診治難疑各症，并備有各等病室，光線空氣，俱合衛生，其他優點不及備載△主治外科內科，皮膚科，花柳科，產婦科，小兒科，眼科耳鼻咽喉科，胃氣光線特別療治，各種注射療治以，及預防血清，預防注射，新法戒烟，無不俱備，本院爲體恤貧乏起見，每日施診二小時，自上午八時至十時△診治時間，上午八時至十二時下午二時至六時，出診隨請隨到，急診隨到隨診不分晝夜·（星期）午後停診

院長張濟卿　副院長劉信齋　醫師許百德　女醫師董美貞担任產婦科診療一切病症

德國柏林大學教授許百德博士（Prfessor Huebotter）每日上午八點至十點應診眼耳鼻喉各科

院址肥城路五十七號

電話三三五九號　五一三六號

東華旅社廣告

敬啓者本社在青島天津路二十六號房間寬闊有電鈴又設沐浴間男客若有眷兩備房間均各方便陳設衣鏡廚房汽椅鐵床被褥毯絨格外潔淨並設飯店製備筵席便飯以應客便又備汽車數輛送往迎來便利非常車站碼頭俱有櫃夥照應代客報關完稅裝卸車船無不週到凡紳商各界賜顧或常住短寓均隨尊便無任歡迎

本旅社謹啓

天津路三十九號

電話二九四六號

全浮式之1936年雪佛蘭載重車

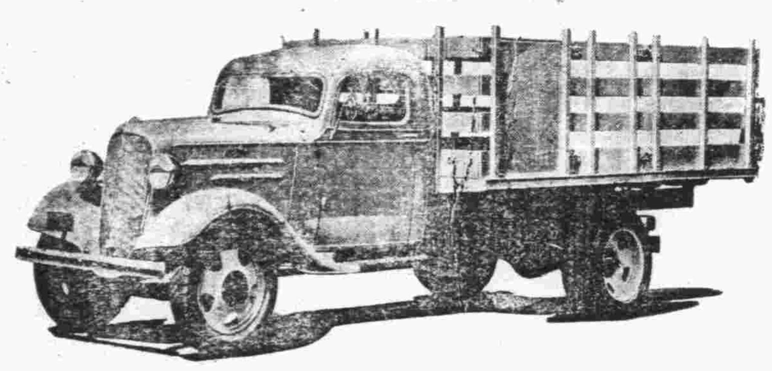

經濟穩快之1936年式雪佛蘭轎車

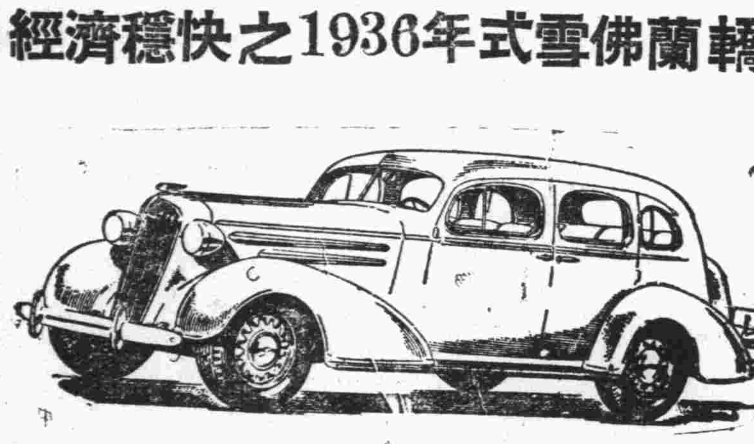

山東全省總經理亞當姆公司

◇…湖北路25號……電話5516…◇

大仁堂　立愈久淋　白濁丸

完全保好各界證明一准有效

致稱治淋神藥服用非常簡單愈淋非常速快無論新久白濁下淋尿後淋偏墜腎虛老濁常年不斷用過千方百藥不好洗療注射無效此丸只用一盒立愈奇方奇藥與市上各種成藥確有所不同男婦淋病完全包愈小盒二元大盒四元

大仁堂　婦女破血丹

此藥專治婦女經閉不通數月不見腹中積病左條右塊血聚成癖肚大成形血蟲癆症鬼邪神病孩死腹內不下一切雜疾隱病凡婦女血水不見之病千方百藥治不好此丹只用一付其病立下重者三付百病化爲血水元氣不傷百試百驗每付三元　單料一元六角

消毒大王一掃丸

此丸效力非常之大凡是男女染筋骨痛老毒不淸淤毒不淨皮膚瘡治一切新舊毒症遍治不好打針無效即服此丸其毒立從二便消出一掃淸完永遠除根每盒二元另有詳章此藥北京各界馳名實有特別效驗

調經止帶丸

一盒保好無效退洋　婦女白帶久而最傷元氣月經因之不調百病因之而生面黃肌瘦飲食無味有時燒冷腰腿酸痛頭暈肚痛赤白帶下之症一盒保好常服延年每服四角每盒二元服法另有詳單

北平張氏保肺丸

潤肺化痰定喘止嗽寬胸順氣立見神效不論男婦老幼年深日久勞傷咳嗽吐痰代血夜不安眠咳嗽不止一切風寒咳嗽等症服此一付立效三付斷根每服大洋一角

婦女常服永保平安安胎種子坤中之寶　調經養血保眞丹

專治婦女經血不調月經前趕後錯經期腹痛血色不正病塊崩漏白帶下寒流白肚脹墜疼腰酸腿疼兩脇發脹膈悶嘔吐惡心食涼癆血成病左條右塊氣短神虛頭暈頭痛四肢酸軟咳嗽痰喘氣血兩虧午後發燒作冷面黃肌瘦不思飲食日輕夜重自汗盜汗身體素弱胎前產後失調作病或姑娘經閉乾血癆症服此丸立服立效一切新舊經血不調百病皆治藥到病除常服此丸調經養血滋陰補虛安胎種子最稱女界寶丹服法另有詳單每付三角半打一元六角一打三元外埠函購加郵二角

開竅耳聾丸

不論男婦老少遠年今日耳聾耳底耳痔耳內蟬鳴有風聾樹聾或因幼小耳底舊根或因槍炮驚傷或因腎虛病後失調一切耳竅不通不靈之病用過中外各藥不好此丸只用一小料即愈小料一元二角半料二元

化癜淨面水

主治酒刺粉刺面生乞痘雀斑汗斑面皰黑癜積癜麵皆有奇效　臉風霜白癬汗疹皮粗一切面部各種色痣　大瓶五毛小瓶三毛　萬春堂總售處

心胃氣疼丸

不論何種心肝胃痛氣疼胸疼肚疼及胃吐酸胸膈飽脹痛食入即吐積聚痞塊等症多年老病服用此丸解鬱舒肝寬胸順氣痛疼立止凡由肌飽或急氣多得之病三付准好每付二毛一盒六付一元

青島分銷處

太和春：金鄉路　萬春堂：高密路　麟海藥房：黃島路　德豐永：博山路　古東鎭威海路泰和堂　會海藥房費縣路九十一號

各縣代售

曲阜：毓昌號　坊子：豐記藥房　青州：中西藥房　泰安：普成號　淄川：益華號　周村：興茂

大仁堂藥房

烟台分銷處：福記銀樓南門大街外埠函購加郵二角寄信濟南大仁堂　濟南小分處　博山慶雲鞋莊稅務街灘縣　線六路銷處　衛生堂東關瓜地市街

×光線齒科外科　鈴木齒科醫院

青島觀海一路廿八號電話二〇四三番

專門牙科　寶瀛齒科醫院

膠州路西口一百九十號

福祿壽大戲院

今日公映　　今日公映

美國哥侖比亞影片公司最新出品

風流明星　亞道夫孟郁——熱情女郎　葛蘭泰妮蓀

合演愛情偵探緊張無比熱情欲熾之空前大電影

藝苑血影

風流浪漫　衆人雖親眼目覩她遇害　但是沒有一個能說出她是怎樣死的

駭目驚心　聰明伶俐的思想神出鬼沒的手腕得破此無頭無緒的大血案

誰殺害了馬戲之花

明日本院開映

廿世紀福斯公司以五十萬金元的代價取得攝製影片之專利權！

一胎產生的……五個小寶貝

第一次在銀幕上與世人相見　歷史上空前的奇蹟

金亨利氏導演　琪恩赫旭配演

五福臨門

查一胎五孩，近五百年來僅發生三十三件，而三次所生之五孩，於出世後即旋夭折，無一能撫育成年者，加拿大達安尼夫婦於前年五月二十八日一胎誕生五女，迄今已兩歲有，健壯逾常，[illegible]

明星大戲院

每日五場：六月十日〰祇映一天：循環開映

與「璇宮豔史」齊名　德國唯一偉大歌舞浪漫軍事新鉅片

眼角眉梢·春情無限·心頭鹿撞·慾海正濃

維也納的春光醉人心坎　德意志的劍影振人精神

與民同樂

小家碧玉，慧眼識英雄，殿上將軍，深情鍾女侍

寓尙武精神於娛樂之中·萬衆狂歡！

含浪漫色彩於歌舞之中·普天同慶！

「與民同樂」一片，題材之別出，爲德國自希特勒統治以來最動人最具浪漫色彩之新影片，全片以愛情爲經·以勇士之精神爲緯。最近在上海卡爾登戲院公映博得極大之盛譽。本院特以重金租來放映，因時間關係祇映一天，請勿錯過良機。

偉大的歌舞場面！　深刻的情慾描寫！

以保障儲戶利益為前提
以提倡國民儲蓄為宗旨

人人都能認儲 加入本會既養成節儉儲蓄之美德而所享之利益極大會單計分三種（一）全會每月儲款十二元（二）半會每月儲款六元（三）四分之一會每月儲款三元每月所儲極少人人都能認儲而按月有抽得鉅彩希望

中彩機會極多 照本會章程每五萬號會單中設特彩二萬五千元今本會會單尚未滿五萬號此項特彩由本會撥款補足二萬伍千元號數既少特彩抽中自易此外每二千號中尚有頭二三四彩及附彩末彩在儲款期內共有一百八十次列入抽籤故中彩之機會極多

期滿加利還本 期滿時除照章還本外並得享受優厚紅利此項紅利基金按年滋生複利其因中途退會而未發給之紅利亦併入生息分給期滿之儲戶故為數極為可觀

第三次抽籤六月十五日在上海市商會舉行有志入會者從速加入

中央儲蓄會青島分會
會址中國銀行正樓
電話六七七七

脚溼聖藥 **康膚露**
去溼　止癢　有特效
經理處南洋大藥房

注意

南洋大藥房遷移濰縣路五十七號電話五八四二

國醫沈時霖診例

既研習於岐黃，復有暇於公餘：爰定診例，以應病者。傷寒溫熱，最有心得，婦人嬰兒，亦所兼貧。通寒不拘。咸友別論。

一 診所地點：湖北路仁壽別墅內九號。
二 門診時間：下午四至六時，診費一元。隨請隨到。附診隨意。遠道另議
三 出診時間：下午六時後，診費四元。急症加倍。

元記木行開張通告

敝行專銷美國上等紅松白松圓木板方非烈濱柳安木福建松木各種企口地板三合板五合板瓦條子灰條子各色木材應有盡有選料優良定價低廉若有鋸配特別尺碼定期取貨決不延誤茲擇五月三十一日正式開張倘荷賜顧不論批發零售無任歡迎

地址膠州路一百七十號　借用電話二一二三八號

本報成立即墨分社啓事

啓者本報為便利即墨閱戶起見特在即墨西關汽車站東設立分社聘楊文波君為分社社長凡即墨各界訂閱本報暨刊登廣告者請就近到分社接洽可也

營業部啓

退盤 劉峴熙元和堂峴記 受盤 張元吉忠和堂東記 聲明

啓者博山路九十四號元和堂峴記之鋪墊傢俱經中證人崔子芬說允以國幣叁百元讓與張元吉改為忠和堂東記營業雙方當即簽訂退受盤字據以資信守所有元和堂峴記於六月六日以前之往來賬目概歸其自理與新業主張元吉無干嗣後張元吉營業如何亦與元和堂峴記無涉恐未週知特此登報聲明

戒煙專門大夫劉宗遠通告

無論多年的鴉片，白面，嗎啡，高根以及巴比那兒等癮均能在『七十二小時』內斷癮戒後吃烟則吐永不想吃戒時能照常作事不受分毫痛苦且本醫為社會一般經濟打算收費尤為克己凡有癮而想戒者或戒過幾次而不能戒斷者請速來一試！

注意
凡經本醫戒者如戒不斷不收藥資
如戒時受痛苦時亦不收藥資

診所：濟寧路八十一號

青島南京開行直達聯運通車

開行時期……六月一日至十月三十一日止

開行日期……每星期一由青島一次（晚十點）開往濟南，原車轉掛津浦三〇五次星期三到浦口（早六點四十五分）轉乘輪渡至首都。每星期四由首都乘輪渡至浦口轉乘三〇六次（午後四點二十分）開往濟南。原車轉掛膠濟十二次星期五到青島（晚十點四十分）。

座位等級……六月一日至三十日祇發售二等。七月一日起發售頭二等。

發售此項客票車站……膠濟路：青島。大港。四方。滄口。城陽。南泉。藍村。膠州。高密。岞山。蝦蟆屯。坊子。二十里堡。濰縣。大圩河。昌樂。青州。辛店。張店。周村。普集。棗園莊。龍山。黃台。北關。南定。淄川。磐山。大崑崙。博山。津浦路：張夏。萬德。泰安府。大汶口。南驛。吳村。曲阜。兗州府。鄒縣。滕縣。臨城。柳泉。徐州府。符離集。南宿州。固鎮。蚌埠門台子。臨淮關。明光。管店。嘉山縣。滁州。烏衣。浦鎮。浦口。首都

臥鋪票……頭二等均在車上發售。

預留鋪位……請先日將日期，等級，通知右列站站長或各站問詢處即可照辦。

膠濟鐵路車務處廣告

吉 ☆ 星

吉星牌肥田粉廣告

效力及說明

中國農民諸君台鑒此肥田粉經日本政府農工部試驗贊許對於一切農田所植菜蔬小麥煙葉穀稻等物收穫豐富效力偉大而且價目格外便宜今為維護中國山東農民諸君利益起見特約在青島經理設分銷部於華陽路十八號運來不及其數將目下春種在即正急用肥料時期中國山東農民如願秋收豐富者請速購吉星牌過燐酸合和肥田粉使用便知言之不謬也若意存觀望則為他人捷足先得貽誤良機矣

本粉之三大特色

一　此粉經日本政府農工部試驗效力迅速成績優良
二　此粉任何性土地無不相宜
三　曾經與其他各國所產肥田粉比較效力高出數倍以上

青島華陽路十八號
山東全省總經理分銷處 **高橋商會**
電話：三七八三番
中華民國特約販賣店三井洋行

西子再世

三花香粉香霜二者合用融和為一。香氣襲人。玉容明媚。不啻西子再世。三花香霜，嫩面潤膚。三花香粉，精粹香馥。霜為粉底，粉可勻淨牢附。粉敷霜面，更足完成嬌美。

另有精美仿書詳述護膚要訣承索即奉

美商三花公司 上海四川路六六八號

山東經理批發處青島天津路四號 聯合貿易洋行

西施一浣紗之女耳雖云天生麗質然使脂粉不施要亦未必姿容絕世女士心儀西子者盍即採用三花香品

認明三花商標為記

RICHARD HUDNUT

藥房均售

運動家之恩物

運動之後難免有扭傷僵痛等情如用兜安氏止痛藥水擦於患處則筋肉立感舒適其他如刀傷火傷燙傷跌打損傷等患搽以此藥亦必頃刻止痛消腫請即購備以應急需

上海兜安氏西藥公司

調味精粉

味の素

（味之素）

野蔬還是佳肴

春夏之交、宜食野蔬、賢淑的太太們、不必多花費、可就令她們的老爺深々的喜歡、譬如：買一些菠菜白菜、加上一點味の素、就能變成鮮美適口、比大菜還強的多啊！

現時在司厨上會理財的人 都莫不使用味の素烹調的咯

（C—479）

法國第一老牌

皮隆氏九一四

砒製療梅聖品 萬國學會化驗 推為標準製品 安全治毒 效力超羣

NOVARSENOBENZOL "BILLON"

中國總經理 法商立興洋行 各大藥房均有出售

戒烟

鴉片一物在藥理上能制止各種疼痛鎮靜咳嗽以及苦腦不安等症初則用以治病久而嗜好成癮迨癮已成即現貧血羸瘦精神不振意志薄弱遇事因循此時欲罷不能欲去不得誤國害民莫此為甚敝院戒治烟民不下數千毫無痛苦有口皆碑茲為普遍戒烟起見特將費用減輕並採集各國戒煙良藥其有因宿疾而成癮者可使其病與癮一併解除恢復健康誠戒烟之良機也茲特規定簡易辦法如下

戒除日期：住院戒與不住院戒約七日至十四日

所需費用：由二十元至六十元

強初醫院謹啓 湖北路二八號 電話二六六〇 五〇〇四

婦女至寶

黃氏養血調經丸

婦女經水月有定期故名月經然往往因多勞善憂肝鬱內傷致血液輪迴失常顛倒經期或一月數至或累月不至或滴漏不息經痛經冷瘀血內積腹脹腹痛胸悶氣痞赤帶白帶若不速治有受孕艱難之愁且身體羸弱動作乏力面色青白飲食乏味此藥本醫家傳祕方功效神奇△業經呈請國民政府行政院衛生署化驗批准頒給成藥執照第三八七號專治婦女經血不調經行腹痛赤白帶下經前錯後腰痛腿酸四肢無力面黃肌瘦子宮寒冷久不生育等症服之立愈常服此丸調經養血增加飲食身體強健安胎種子永保平安△每盒內裝六付定價大洋一元今爲優待病家起見憑此廣告買一送一另有主治詳細仿單請向經理家索閱

▲青島總批發處金鄉路廿一號太和春老藥房

經理處

△長春堂藥行北平路
△長春堂藥房中山路
△長春堂藥房山西路
△福海大藥房黃島路
△杏林堂藥房膠州路
△膠東大藥房四方路
△頤壽昌藥房海泊路
△天成大藥房芝罘路
△馨芝大藥房雲南路
△衛生堂藥房雲南路
△潤生堂藥房膠州路
△濟生大藥房濰縣路
△會生大藥房費縣路
△德生大藥房河北路
△泰生堂藥房邱縣路
△廣仁堂藥房金鄉路
△公濟老藥店河南路
△魯東大藥房博山路
△美華大藥房小鮑島益都路
△廣濟大藥房上海路
△膠東大藥房台東鎮威海路
△同生大藥房無棣二路
△人和藥店台東三路
△同義堂藥房東鎮龍門路
△子傳大藥房四方機廠路
△德誠號四方大街十八號
△長生堂滄口大馬路
△同義堂滄口大馬路
△大同大藥房紅石崖
△致厚堂膠縣西關
△泰和堂東鎮威海路

（招請經理）（詳章備索）

（假冒甚多務請認明黃氏祕製為要）

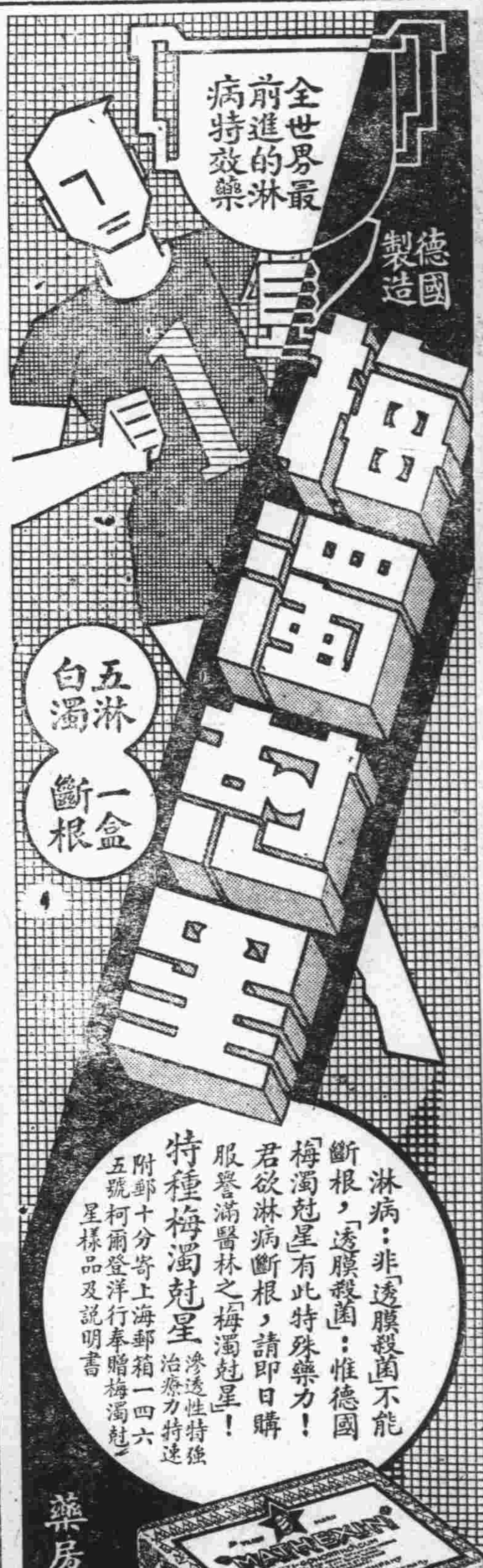

全世界最前進的淋病特效藥

德國製造

梅濁尅星

五淋白濁 一盒斷根

淋病：非「透膜殺菌」不能斷根，「透膜殺菌」：惟德國「梅濁尅星」有此特殊藥力！君欲淋病斷根，請即日購服譽滿醫林之「梅濁尅星」！

特種梅濁尅星 滲透性特強 治療力特速

附郵十分寄上海郵箱一四六五號柯爾登洋行奉贈梅濁尅星樣品及說明書

藥房均售

青島總經理 漢成大藥房

各大藥房均有代售

本市新聞

李村區各界人士 今日聯合運動

參加者共七百餘人 沈市長前往致訓詞

李村區辦事處爲提倡民衆體育舉辦之第一屆民衆暨中小學運動大會，經該辦事處與李村中學負責籌備，原定本月七日在李村中學運動場舉行，嗣因沈市長于六日赴濟，乃改定十日舉行，一切均已籌備安善，除該區辦事處全體職員暨李村中學教職員悉數參加工作外，並請本市體育界前往協助担任各項職員，本屆參加之民衆及中小學學生，共七百餘人，分田徑賽，國術，及各項團體表演，預料情形當極爲熱鬧，請沈市長爲名譽會長，胡祕書長，及各局台所長爲名譽副會長，屆時均往參加，該會將備定公共汽車分國術館，及河南路（三新樓）兩處，以備市內職員乘車前往，茲將大會各項誌次。

大會職員

名譽會長沈鴻烈，名譽副會長胡家鳳，雷法章，儲鎮，王時澤，郭秉龢，邢契莘，袁方喬，蔣丙然，葛敬應，會長郭葆琳，副會長陳寶琳，周亞青，于樂瑩，沈藻翔，總裁判宋君復，總幹事黃慶之，田賽裁判長李又晟，田賽裁判員陳戰甫，王明和，李宏文，歐陽崐，蘇堯民，章戰，安世英，尹承伊，張文成，發令員趙化程，傅寶璐，檢錄員關嘉珍，沙維崚，趙多智，徑賽裁判長谷源，徑賽裁判員關維藩，張育才，王化昌，陸瑛珍，徐明育，于績成，黃弼臣，柳白光，記時長宋國模，記時員祝適貴，王輝晉，張超然，李耀庭，李子玉，檢查長宋玉泉，檢查員蔣鐵倫，焦振之，張岫亭，報告長雲允明，報告員呂錫皇，王雲增，記錄長劉程九，記錄員尹詠西，陳魯峯，藍孝選，張玉珂，國術裁判長向禹九，國術表演裁判員李義三，常秉毅，臧翔楓，楊慶先，臧醒吾，祕道生，高作霖，韓冠洲，傅宣長趙庶常，宣傳員鄭敦農，韓澄淡，武中光，管籤貞，王元璉，韓學禮，團體操總指揮黃慶之，團體表演評判長吳其瑞，團體表演評判員張天民，李滋庭，葛煥斗，李民初，姜可訓，姚儒駿，糾察長葉高標，糾察員沈尹之，楊楷亭，蔣巨川，黃承弼，金盛斌，童軍總指揮李民初，招待長姚彥卿，招待員郭恩棠，朱光先，朱心範，孫錫玟，王徽柔，蔡文相，秦德澄，劉相慶，李榮錦，王慰萱，馮和，吳淑嫺，王鍾林，呂維社，張承吉，安茂松，袁相栽，宋賢斌，黃炳顯，救護股長儲寄芳，救護員史玉堂，許學培。

開幕儀式

一，全體職員及運動員集中禮立，二，升旗唱黨歌，（奏樂），三，全體向黨國旗及總理遺像行三鞠躬禮，四，會長恭讀總理遺囑，五，會長致開會詞，六，名譽會長致訓詞，七，名譽副會長及來賓致詞，八，攝影，九，全體會操，（一週，十，團體操（一，小學，二，中學。）

競賽項目

上午出賽，一，男初，甲組，跳遠決賽，二，女子組，鐵餅，決賽，三，男中，甲組，跳遠決賽，男初，乙組，壘球擲遠決賽，四，男初，甲組，跳高決賽，五，女初，甲組，乙組，跳高決賽，六，男中，乙組，鉛球決賽，七，男初，丙組，立定跳遠決賽，八，男初，甲組，跳高決賽，九，男中，甲組，鐵餅決賽，十，女初，乙組，跳遠決賽，十一，男中，乙組，跳遠決賽，十二，男中，甲組，撐竿跳決賽，十三，女中鉛球決賽，十四，男中，乙組，跳高決賽，徑賽，一，女初，甲組，五十公尺預賽，二，女中，五十公尺預賽，三，男中，乙組，百公尺預賽，四，男初，甲組，五十公尺預賽，五，男初，丙組，五十公尺預賽，六，女初，乙組，五十公尺預賽，七，男中，甲組，百公尺預賽，八，男初，乙組，五十公尺預賽，九，女初，甲組，百公尺預賽，十，女中百公尺預賽，十一，男中，乙組，二百公尺預賽，十二，男中，甲組，二百公尺預賽，十三，男初，甲組，二百公尺預賽，十四，男初，丙組，八十公尺預賽，十五，女初，乙組，八十公尺預賽，十六，女中五十公尺決賽，十七，女初，甲組，百公尺預賽，十八，女初，甲組，百公尺，複賽，十九，男中，二十，甲組，四百公尺預賽，二十一，男中，乙組，四百公尺預賽，二十二，男初，丙組，八十公尺複賽，二十三，女初，乙組，八十公尺複賽，二十四，男中，乙組，八百公尺接力決賽，下午，田賽，一，男中，乙組，鐵餅決賽，二，女中跳遠決賽，三，男初，乙組，跳遠決賽，四，男中，甲組，十二磅鉛球決賽，五，男初，甲組，六磅鉛球決賽，六，男中，乙組，跳高決賽，七，女中跳高決賽，八，男中，甲組，跳高決賽，九，男中，甲組，撐竿跳決賽，十，男中，乙組，三級跳決賽，十一，女中，十二吋壘球擲遠，十二，男中，甲組，三級跳決賽，十三，男中，甲組，標槍決賽，十四，男中，乙組，標槍決賽，徑賽，一，男中，甲組，二百公尺低欄決賽，二，男初，甲組，二百公尺複賽，三，男中，乙組，百公尺低欄預賽，四，男中，甲組，高欄決賽，五，女中八十公尺低欄決賽，六，男中，乙組，八百公尺決賽，七，男中，甲組，八百公尺決賽，八，男中，乙組，百公尺決賽，九，男中，甲組，百公尺決賽，十，男初，甲組，五十公尺決賽，十一，男初，乙組，五十公尺決賽，十二，男初，丙組，五十公尺決賽，十三，女初，甲組，五十公尺決賽，十四，女初，乙組，五十公尺決賽，十五，男中，甲組，四百公尺決賽，十六，男中，乙組，四百公尺決賽，十七，女初，甲組，百公尺決賽，十八，女初，乙組，八十公尺決賽，十九，男中，甲組，二百公尺低欄決賽，二十，男中，乙組，二百公尺低欄決賽，二十一，男初，甲組，百公尺決賽，二十二，男初，乙組，百公尺決賽，二十三，男初，丙組，八十公尺決賽，二十四，女中百公尺決賽，二十五，男中，乙組，二百公尺決賽，二十六，男中，甲組，二百公尺決賽，二十七，男初，乙組，二百公尺決賽，二十八，男初，甲組，二百公尺決賽，二十九，男中，乙組，四百公尺接力決賽，三十，男初，乙組，四百公尺接力決賽，三十一，男中，甲組，四百公尺接力決賽，三十二，民衆六百公尺決賽，三十三，民衆腳踏車慢行比賽，三十四，民衆農裝競賽。（青島）

會考委會 定期開第二次會議

討論一切考試事項

教育局組織之中學會考委員會，業經正式成立，所有各委員均經該局先後聘定，並曾一度召集會議討論一切進行事項，茲以考期臨邇，亟宜再行召集各委員舉行會議，以爲會考前之準備，故定於本月十一日召開第二次委員會議，已於昨日分函各委員屆時出席參加云。（正聞）

千里跋涉尋弟不獲之女子

侯汝芬訪問記

他說：願爲社會服務奉養老母

落拓潦倒時婚姻根本談不到

她是惡劣環境中的奮鬥者　她是現代女子中的典型人

（覺生）

唐山女子侯汝芬，伴着老母，跋涉千里，來青尋找她弟弟的消息，已誌在六日的本報了；社會上都很注意這個有魄力的女子，官方對於她也很重視，不顧她淪落在異鄉；所在她第一次到社會局去時，儲局長便答應替她想辦法，一面着她回到滄口去聽消息，記者爲了明瞭她的身世，曾兩次到滄口去訪她，但是兩次都沒有找到。

昨天社會局儲局長已竟查着她到市內來住，並且通知客棧公會把她同她的母親都送到河南路高陞棧暫住，由社會局長供給食宿，她已經獲得官廳負責的救濟她，眞是幸運得很。

記者聽到了這個消息，昨天下午便又跑到了高陞棧去，經過詢問之後，我便知道她住三十一號房間，走了進去，三十一號是三間很大的屋子，除掉一週圍的木板鋪位以外，還有一層吊鋪，這一些鋪位，冷落得一個客人也沒有，只是在吊鋪上，放着一捲行李，旁邊仰着一床被子，一個五十多歲的老太婆，惘洋洋的躺在被子上，原來那就是侯汝芬的母親，侯汝芬是有事情出去了。

◀侯汝芬之像▶　【本報記者攝】

在記者向外走的時候，好巧她從門外回來，一腳門裏，一腳門外，看見了我一怔，好像她已經曉得我是來訪她的一個記者，她向我點首示禮，我接着問她，「這位是侯先生嗎？」她狠和藹的面孔，露出八分笑容回答說：「是的！」的確是一個非凡的女子，穿着一件淡青極不時髦的舊旗袍，短短的頭髮，黑漆漆的面皮，點綴着極有精神的眸子，帶着幾分男子氣概，猛的一看眞以爲她是印度人哩！我同她周旋了之後，便作了以下的問答，問（以下記者問侯答）女士來青幾多時了？答，十多天了，問，到青島來只是爲找你兄弟嗎？答，是的，問，他叫甚麼名字，答，叫侯汝元，又名晉洲，今年二十五歲，問，他出來幾年了，答，是民國二十年出來的，以前他在天津龍登閣管理專校畢業，他在十幾歲時便結了婚，我父親名侯錫圭，是個讀書人，在十四年前便死了，家政由我母親主持，原有二十四頃地，因爲連年兵災，二十一年時，家庭中迭遭慘變，四壁了至，正巧我弟婦又病死，所以我兄弟出來了，後，再也沒有音信了。問，你的學歷和經歷能否見告？答，我今年二十七歲是唐山鄉區宣莊鎮人，在本鎮小學畢業後，又到天津河北路天緯路第一女子師範讀書，民國十八年畢業後，曾在本縣各小學担任教師數年，後來又投考唐山警察教練所，錄取後，充任檢查員每月收入供給老母，那時是余局長，以後又升任唐山濟良所長，今年又換一個呂局長，她所帶的人很多，各部安插，所以我這樣的被裁下了。現在家裏既沒有新法維持生計，所以就出來找我兄弟，到過烟台未獲遇見，就又來了青島，問，你的志願還有甚麼希望嗎？答，我願意爲社會服務，求得生活代價，只求能供給老母便足了，問，你的婚姻問題，向來沒人提過嗎？答，過去有人給我提過，但我要侍奉老母，我在落拓的時候，在此終身大事更談不到，她的面孔上，露出極悲苦的神態，最後記者爲她攝了一個照片便辭去了。

李村鄉運會別有趣味

農裝表演簑衣葦笠齊上場　鄉下姑娘競走佳話自然多

圓十

李村鄉區，春季運動會，已定今日在市立李村中學運動場開幕了，這個運動會，產生在鄉區，當然是很有意義，一爲要提倡農民運動，一爲要獎勵學生勞工服役，也借此慶祝操場落成，再一方面是官廳與民衆合作的好現象。

這個運動會的特色，是不和普通的運動會一樣，有田徑賽，有障礙競走，有農裝表演，有國術，有團體操，屆時簑衣葦笠，奇裝異服的農民化裝，定能引人入勝了，其他有鄉下姑娘的競走，這也是大會的生色處，大會的籌備，中級組由沈校長，小學組由郭校長等主持，黃慶之，蔣巨川等體育教員，也煞費苦心了！所徵收的獎品，有銀盾文具書籍衣服，非常的豐富，多般由各局台所以及各中學等機關捐輸的，這也足見官廳的熱心提倡了。

在開幕的前夕，我們把運動員當中的有力人物，先作一個介紹，分別寫在後邊，想讀者們也是一定很樂意知道的。

▲朱文淑▼這是李中女師部的俊傑，她曾以二十二米破本市鐵餅記錄，自從春運會歸來，成績又突飛猛進了，她常常擲過二十五米，屆時一定尚有驚人的記錄。

▲鞠鴻儀▼「老鞠」是一位田賽名將了，他的跳高是最有把握的冠軍，最近的成績，有時也能超過沈爾朋君的記錄，他的跳遠與三級跳也很不錯，他個人總分，這次他有十分把握。

▲張提修▼誰都知道他是長途健將，他的四百八百公尺，都造過新的記錄，這次不受限制的參加了，看他的將來吧！他於課後不管是「雨露霜雪」的天氣，天天要跑滄口一趟，埋頭苦幹的工夫令人景仰，倘來年仍升學李中，青島的長途記錄，他一定能有二項。

▲鞠蘭秀▼她是富有運動天才的學生，她的壘球擲遠可破青島記錄，春運會時，因爲是新生的緣故，未得參加，殊爲可惜。

▲張金韶▼他擅長跳欄，他的低欄最佳，這次團體錦標，他們高二班有十分把握，張君料必功勞不小。

▲劉　淇▼他是高中組的長跑家八百千五百公尺都可穩拿第一，惜因會考關係，未勤加練習耳。

▲賈正崗▼賈君是功課與運動俱佳的學生，這種人才，實在可貴，他的百米，也有冠軍希望，惜因新婚之後，力量稍差耳。

▲劉定海▼劉君是一位樸樸通的大將，他的撐竿跳高頗有符保廬風味。

▲趙德修▼他在六號那天會致的成績，聽說有破本市記錄的消息，去年他拿過全市第一，這次看他的記錄吧！

▲呂動顯▼他有呂洞賓的風味，跑起來飛也似的好看，這次他的短跑，也可以預卜，惜因畢業會考，奪了他不少的練習功夫。

市政公債抽籤還本

財局函各界屆時參加

市政公債定於六月十五日上午十時在市民大禮堂舉行第一次抽籤還本，財政局特函市商會，銀行公會，及基金保管委員會，推派代表參加，財部特派膠海關監督袁思彥，審計部派地方法院麥院長，就近蒞場監視云。（正聞）

宋君復 昨日赴滬

山東大學體育主任宋君復，被聘爲出席世運代表團職員，兼青市赴歐體育考察員，於昨日（九日）午刻乘順天丸離青赴滬，教育局雷局長，及本市體育界同仁，均到碼頭送行，據宋氏語記者，此次赴德出席世運會會後偕同馬約翰，董守義等轉往各國考察體育，計程需時四月方可返國云。（青島）

野犬噬人 擊斃除害

昨日（九日）上午十時餘，英人廖賓斯，（住榮城路七號）在市內購物，行經廣西路三十四號門前，突來一野犬，將伊手部咬傷，當赴該管公安一分局第十二派出所報告，警長姚樹祥，立帶警士前往查看，見該犬毛色黃黑，未帶犬牌，當即擊斃，以防後患，英人則赴福柏醫院醫治云。

安斯邇 昨日飛津

財部緝私處處長安斯邇，於七日來青一節，已誌前報，茲悉安氏以青市事務完畢，於昨（九日）午乘中航飛機離青赴津云。

公安局禁止 擅自更動路界椿地位

一經查獲罰洋十元 昨已布告市民週知

公安局與工務局以本市新闢市街地，均栽立洋灰路界椿，近竟有人將界椿地位更動，擾亂路線，昨特會銜佈告取締，茲錄佈告於後。

佈告

查本市新闢市街地如湛山，大路附近，仲家窪，太平鎮間，台東鎮西北一帶地方，湖島子下四方間，大窯窯頭華新紗廠間及板房附近，所栽立之洋灰路界椿，測量安設，極費經營。乃近來常常有人將界椿地位更動，擾亂路線，屢次查勘改正，致多額外耗費，似此不顧公益，行同盜竊，殊屬可恨，自經此次布告之後，如再有擅自更動各該洋灰路界椿，一經查設，罰洋十元，決不稍寬，合行布告，仰即一體知悉，此布。公安局局長王時澤工務局局長邢契莘。

榮城小學 旅行團 昨日到青

榮城尋山所小學校，兒童遠足旅行團，一行十五人，由校長唐開寶率領，於昨日（九日）下午三時半到青，住於李村路裕長棧，定自今日起，開始參觀云。

膠路淄河橋 改修竣工

定於十二日行落成典禮

膠濟鐵路以沿路橋樑年久失修者頗多，特規定將全路橋樑分期一律改作鋼壁橋，以資堅固，茲悉該路最大之淄河橋於去歲動工改修後，工作極爲迅速，已於本年五月底全部工程完竣，膠路局并定於本月十二日舉行落成典禮，已柬約沈市長，各局台所長，及各界聞人，魯省府主席韓復榘，各廳委，各顧問，濟南各界領袖，各偕夫人蒞場參加典禮，以襄盛舉云。（正聞）

復吸毒品犯十四名

各處有期徒刑六年 昨送第六監獄執行

毒品人犯審判處消息，有唐景堯，紀止大，李興文，于德成，譚子乾，王岐山，張浩然，李文卿，李長發，胡聚，紀寶奎，宮〇，孫玉亭等十四名，均因復吸毒品，經公安局先後查獲，送交該處審理，現已審訊明確，呈由市政府轉奉軍事委員長指令照准，於本月九日函送李村第六監獄執行云。

沈市長 昨遊嶗山

沈市長以嶗山風景幽勝，久未往遊，特於昨日（九日）上午七時，偕夫人等赴嶗山遊覽，至北九水柳樹台等處，下午六時餘即返市內云。

簡訊

▲▲中山路八十四號祥泰號之自用汽車，於前日（八日）下午五時，停放於該號門前，被賊人竊去，該號發覺，當即報告公安局請求查緝，該車牌係五九五號云。

▲▲社會局爲擴充四方勞工托兒所演唱義務戲，第二日節目如次，莊宏洲君大河東，劉京蓀君失街亭，卓劍白君豔陽樓，陶北屏，魏澤怡君能仁寺，王矩之君鐵蓮花，劉竹銘君陶北屏君，生樓殺惜。

▲▲市政府以時屆夏令，爲劃一公務人員制服起見，特照去年成例，定本月十五日起，一律着白色制服，以壯觀瞻，已於昨日（九日）分令所屬各局台所一體遵照辦理云。

▲▲萬國體育會，定於本月十三日（星期六）舉行慈善賽馬一天，計賽十二次，搖彩統票每張售洋九元，並於十四日（即星期日）舉行平常賽二天，計賽十四次，搖彩統票則售銀一元云。

無法投遞電報

日	電報號數	發報局名	收報局名及收報人姓名住址
六月四日	一四八二	天津	青島 四九五六
六月八日	三〇七六	上海	青島 二六八八

代郵

閻正民先生：因環境關係，尊作暫難發表請諒之 編輯部啓

丟失聲明

茲查做公司於本年春季先後丟失自行車九輛附帶捐牌第五八二號第六〇〇號第六一四號第六一五號第二六六七號第三 四八號第六二五號第一一六六〇號第一七七〇六號均經隨車丟失除請求公安局另案補發外用特登報聲明作廢 膠澳電汽公司啓

遺失證章圖章

茲於六月八日被竊一三一六號證章一枚羅少之印圖章一枚除報公安局港務局外用特登報聲明作廢 羅少之啓

吉房出售

啓者茲有台東鎮平房三處均以出售房址一處郭口路姜溝路轉角崇德里三號至十三號計房五十餘間官地皮三百餘方步第二處和興路一路二路轉角計房五十餘間官地皮二百餘坪第三處和興路二路三路轉角計房二十餘間官地皮二百餘坪價廉出售如欲購者請到肥城路四號樓上廣利號接洽可也

長生小兒科醫院

附診內外兩科

新發明推拿小兒說明

醫生治病非難。認病實難。而認不言不語。無知無覺之小兒諸病尤難。○鄙濫竽醫界。十餘載。初診察小兒。每據幼科方書。望色聞聲查三關諸法。往往診查不明。以致誤事。深以爲憾。後從事追研。以按入方脈所診查之病情。着手推拿。果無不效。而且迅速。今經驗已十餘年。○從無一誤。故敢懸壺問世。期登嬰兒於壽域也。

發明檢查腦充血諸症並施治腦充血一症外。尚有腦溢血之分。此症乃病中最凶危之一症。因此致命者。屈指難數。預防之治療。豈可缺乎。然此症在發覺之期前。實有現象可徵。因人忽不加察。以致病魔得乘。實屬可惜。如覺有頭痛目眩。肢體麻木。耳鳴心跳煩燥失眠等症。即是此症現象。必須急爲治療。以杜防之。不然。試觀胡漢民氏。五年前即發現頭疼失眠症。今竟卒以腦溢血致命。非明徵乎。

○推拿一元。上午門診。八點至十二點。方脈五角。下午出診。○一點至六點。推拿二元。方脈一元。○夜間加倍。市外另議。車費在外。○貧者免費。急症不在此限。

國醫王峻峯啓事　地址平原路四十五號　電話：六八〇八號

良機莫失

共益獎券　每號五角　頭獎萬元　本月十二開獎　開獎期近　購者請速

只有二天

黃河獎券　每張法幣一元　雙獎大洋四萬元

賑濟獎券　每號法幣一元　頭獎能得萬元

〔代售處〕
中山路祥雲壽　中山路義成錢莊　中山路東盛錢莊　四方路周立大　濰縣路華德泰　天津路震華金店　遼寧路彩賽銀樓　陵縣路公記　益都路愼泰誠　金鄉路廣順和
保定路裕聚和錢莊　遼寧路建成和　西嶺雲南路義豐泰　四方同聚隆　四方德誠號　台東三路中泰祥　威海路萬春盛　滄口大馬路德興隆　滄口大馬路德聚東

總銷處　青島北平路　天合益錢莊　電話三八六六

終南伏回子

少習典文長經世變因遁入山遇師參玄雖未洞悉三生略知進退今精極思動寄跡江湖遍訪大志不伸宏願未了之士或有前途茫茫難言隱痛者時來討論不敢較先聖之遠通千古亦能與諸君近挽造化內有談資一元餘資皆無每日茲談五位禮拜休息

會談時間　上午十一點至下午二點　下午四點至六

談乾坤相過時不候

寓天津路西首連陞棧樓上電話三八六〇

壽字牌蛋黃素膏

是惟一戒烟聖品，早爲醫家所採用，現已趕製新貨以應社會需要．

蛋黃素膏之優點

（一）本膏配有解毒藥品成分與衆不同有不可思議之神效

（二）本膏內配健胃潤腸調味諸劑服之適口決無害胃之弊

（三）本膏不含絲毫麻醉品雖久服亦無習慣性且可一面吸烟一面服用此膏毫無痛苦即將烟癮戒絕

（四）本膏滋補之功奇效用以戒烟身體不但無損反而轉弱爲強

（五）用此膏者可以祕密自戒不使人知功效既確而且經濟無論癮之大小至多不出八週即可自然戒除

（六）戒烟者服之可以戒烟不戒烟者可以強身

「各大藥房均有出售外埠函購半打以外暫免寄費半打以內郵費加一請先惠款」（說明書函索即寄）

青島泰康藥廠出品　壽康醫院發行

青滋醫名

湯麥芝包爾楊　Dr. Tomasz L. Burjan

名醫湯麥芝包爾楊由德來青寓廣西路四十二號專治各種內外疾病妙手回春

辦公時間　午前十時至十二時　午後三時至六時

各地新聞

黃河裁灣工程 商人承包七月十日完竣

濟南快信云，黃河尾閭亂荊子及壽光兩處淤灘裁灣取直工程，自經委會核准撥給工款二十五萬元，黃河水利委員會即派河防組主任劉秉忠，祕書孫心濂先行來魯，與河務局接洽施工以來，現在已經決定招商包做丁方五萬方，今日（八日）已投標揭曉，由劉明祥，王蘊田二人分別包做，准予七月十日完竣云。（八日）

武昌女師桃色案 地方法院已開庭二次 喻推事有袒周嫌疑 熊之律師請喻迴避

漢口通訊，武昌湖北省立女子師範師生桃色案，自爆發以來，因事出離奇，頗爲各方所注視，此案男主角女師校長周世萬，已對此女主角女師三年級學生熊啓華提起妨害名譽之自訴，教育廳方面以周世萬此舉有玷師資，已將校長一席停職查辦，武昌地方法院，於六月二日作第二次傳訊，爰將此案之經過，作一簡略記載於下。

▲▲案情緣由 據女主角熊啓華對外發表，早在二年以前，（即熊考入女師之次年，）此時校長周世萬，亦由省督學調長該校，據熊云，「彼之教室與校長之辦公室甚爲接近，此時年僅十七歲，因家道寒微，故例假星期日，亦在教室中修業，周見

▲▲有機可乘 乃詢其身世學業，不時施以口惠，願作學業上之幫助，後又誘至私室內，囑常寫書札以觀摩文字●通信以後●漸露猙獰面目，施以種種猥褻，至此忍無可忍，乃暴露其罪惡云」此事發生以前，熊啓華屢向周世萬索回以前信札，周世萬交還數封，惟熊之觀測，又留下兩封，猜留此信必爲日後要挾之餘地，乃刺破手指，

▲▲作一血書 請周交還原信，周再不理，熊遂將二年來未曾告人之隱祕，盡情宣布，漢口各報亦相繼根據熊啓華負責之談話而披露，教育廳長程其保以周世萬所爲，姑無論事實如何，決非毫無根據，乃明令停職查辦，周憤激之餘，在地方法院自訴熊啓華妨害名譽，並在武漢各報大登啓事，辯白此事純爲捏詞誣陷，熊啓華之胞兄熊占奎服務某劉師部隊，特趕回武昌，對周提起反訴，五月二十九日爲初次庭訊之期，適值武昌舉行湖北全省運動會，各校多在假期，於是地方法院，頓成學生世界，其中尤以女學生爲多，後法院以此案關係風化之點頗多，未開庭以前，出示禁止旁聽，但來者皆不肯退出，以致宣告延期，是日熊啓華着白色短制服，上綴女師校徽，青裙青鞋，偕辯護律師到庭，周世萬亦偕辯護律師到庭，因宣告延期開庭，旋即分別離院，至次日（五月三十日）法院秘密開庭，作初庭審訊，因拒絕旁聽，外間多不明眞象，本月二日又二次開庭，熊之代理律師孫昌勳，請此案承訊之

▲▲具迴避狀 喻推事迴避，其理由則係女子師範之訓育主任葉啓秀與喻推事爲同鄉，首次開庭之時，曾與之接談，葉啓秀與周世萬同爲女師教員，站在同一立場上，自多袒周之詞，在開庭之時，請詰問案中之要點，如周世萬爲何接函如此之多，不送交訓育處公開審理，而擱置兩年之久，直待熊啓華宣佈祕密之後，始謂熊啓華品行不良等等，推事皆未採納，所有證人皆與周有密切關係，與熊勢將不利，均爲喻推事傳集，顯見偏袒云云，此案至此，又有新展開，結果尚不知如何，茲將周世萬原狀與熊啓華原狀錄後，可以見其大概。

▲▲周世萬狀 「爲妨害名譽」訴請拘案嚴究事，竊自訴人前奉湖北教育廳令，委充湖北省立女子師範學校校長，迄今兩載，一切校務，悉遵法規辦理，未敢稍有意忽，被告熊啓華在校肆業，品性不良，言行荒謬，自訴人對之多方訓誨，嚴加防範，惟冀覺悟悛改，納入正軌，差以被告係一青年學生，偶有過失，自不能絕其自新之路，須設法加以繩止，方不失教育本旨，詎被告冥頑不化，惱羞成怒，突於本月十八日，胆敢捏造事實，繕發文件，分致學校全體教職員及學生等，對自訴人詆毀誣衊，極盡能事，顯見散佈文字，肆意誹謗，此種不法行爲，毀損自訴人之名譽至爲重大，不繩以法，將何以洗雪而儆刁頑，爲此檢同被告散佈文件一紙，提起自訴」，（下略）云云。

▲▲熊啓華狀 「爲被告周世萬自訴妨害名譽一案，據實辯訴，並因利用權勢，多方引誘而爲猥褻之行爲，及其以非法之方法，剝奪人之自由行動，依法提起反訴，狀懇傳案澈訊，對於本訴部分，予以駁回，對於反訴部分，按律懲辦事，謹分別陳述於此。（甲）關於

▲▲辯訴部分 查省立女子師範學校，生係二十二年秋季考入，該周世萬係二十三年暑期就職，因其寢室與生教室逼近，渠以有機可乘，對生驟萌獸念，設計調姦，對生格外親密，故與周旋，詢其身世學業，施行口惠，（願助其經濟與事業），誘至寢室聚談，囑寫書札以考其文字，生當時知識幼稚，對此賢明校長，既許以另眼垂青，學業不難造就，即遵示書寫函件，先後已交七封之多，迨該周世萬於接到生之函件以後，先後已復誘至寢室，於談話間，竟公然露出種種不堪入耳之姦淫詞，（謂現在文明世界，師生可以結婚，妻妾不分等等，）並動手撫摸，拍肩，提手，彈額，極盡猥褻之能事，生見此情況，已如夢方覺，始瞭然其用心之卑劣，嚴詞拒絕，以退歸教室，展轉思維，其既如是居心，自應追回函件，以免留有污點，永爲遺憾，以故咬破中指，血書寄去，並誓本人清潔，請勿糾纏，並請將原函退還，返里後，又由家鄉掛號寄函一件，亦係請將原函一並退還，始終僅據退原函七件，（所退之函件除因忿急當渠面已撕毀五封外，下剩二封抄粘審查可證）渠手尚留二封以爲要挾之工具，後生將其事實分發同學，冀求一致聲援，主持正義，各報章已有披露，詎該周世萬怪生不該揭穿其劣跡，對生實施幽禁，不惟不准出外，（關鎖房內派人看管）對於通訊，電話，以及接見賓客，概行禁絕，迨後停職查辦，冀圖掩飾其醜，反具狀以生妨害名譽，提起自訴，不思刑法第二百一十條第三項前半段，「對於所誹謗之事，能證明爲眞實者不罰」之規定，（生焉負刑事上之責任，（乙）關於

▲▲反訴部分 查該周世萬身爲校長，對於其受監督服從教育之女生，竟敢公然引誘，着手實施，已如上述之猥褻行爲，意圖姦淫未滿二十歲之女子，其證據方面雖全校教職員，及其工役，均爲有目共睹之人，而在勢力範圍之下，且與已有特別情感，要難出而作證，但以其退回之函件研究之，如係去函求事，或其他正當請求，生既寄交而去，又何追之退還，渠之行爲，若無苟且，將生之函件，既已收手，又何致輕易交出，況退還函件已久，果然情虧，得不於當時憑公發表乎，直待今生之通知發出，（至今仍不肯述明有接函退還事）以此退還之函件，有記載舞爪猖狂等字樣，已可證明其猥褻行爲，毫無疑義，再以對生幽禁多日，已有掃蕩報社所載可證明，是私行拘禁，以非法之方法剝奪人之行動自由，又昭然若揭，該周世萬實犯刑法第二百二十八條後段之妨害風化及三百零二條前段之妨害自由等罪，甚爲顯明，爰依刑事訴訟法第三百二十條提起反訴，（下略）云云。

四川財政之最近狀況 每年糧稅七百餘萬元 人民輸納在八倍以上

重慶特訊，財政是軍政民政的原動力，在這二十四年度將終的現在，廿五年度的財政預算，成了川省一切問題中的主要問題，首先是由財政廳將草案提出，並由劉航琛廳長親自跑到大邑去向劉湘主席請示，大體決定後，才呈遞到南京去，隨後蔣院長以楊永泰祕書長對於川省財政情形熟悉，特令劉廳長及關吉玉財政特派員赴漢，與楊詳細商權，關劉二氏在漢與楊談商後，又飛京轉滬，向蔣院長及孔財長請示一切，京滬間往返多次，所傳出來的消息，除了「結果圓滿」數字而外，什麼也不知道，嗣後，大約是爲商酌川省的軍費問題罷，蔣院長曾經電邀劉主席入京會商，劉因尙在病中，省府事亦未直接處理，入京當然不容易，乃派四川善後督辦署參謀長傅眞吾代表乘機東下，傅抵京後，連日商談一切中，結果如何，以來雖有一些傳說，具體方案，迄未公佈，在這些時會，願將川省之財政情形，及年來川民之負担，與二十五年度川財政預算，與川民之生計，種種關連，略述一二，以見一斑。（未完）

一條生路

▲每盒五角，同行來批，照價對折

凡吐血咳血之後常吐白痰或久咳傷肺胸部驟痛屢醫罔效虛不受補，此均足爲內傷之起點　寶東養陰丸救活沉危絕望之症不可數計，確實功能續命，若以價值而論，誠不止抵百萬金錢，有患是症者，請速購服，必有無限生機，金石之言，千萬不可以普通賣藥廣告視之，每盒五角　此丸用治肺癆內傷陰虛久咳等症，確有續命之功效，特標其題曰一條生路：：

青島至誠藥社獨家經理（並無第二家）

總店：青島東平路三十六號（電話五一七五號）
第一支店：青島中山路國貨商場內（電話六六四零）
第二支店：青島東鎮歷城路二十三號（電話六一八二）

電話購藥可以專送

廣東公興藥房出品

鷓鴣菜

每盒四角五分

警告

買「鷓鴣菜」要認明盒上紅圖記 以免誤買僞藥—

買「鷓鴣菜」要認盒上進貨號碼—以免誤購陳藥—

凡包裝及仿單字句多與鷓鴣菜相同而僅名稱不同者其藥必不可靠想魚目混珠也

鷓鴣菜 專治小兒一切疾病 疳積 蟲積 吐乳 不思飲食 日受驚嚇 夜睡不寧 夜出冷汗 痧子痲痘 四時感冒 傷風咳嗽 發熱發冷 肚痛頭痛 面黃肌瘦 舌有厚苔 腹部泄實 睡後磨牙 肛門癢 糞有泡 大便結 小便白 肚疴水瀉等症 藥到病除 奏效如神

鷓鴣菜功能保障兒童健康，盛譽極佳，銷路最廣，市上難免有僞藥或陳藥混售，購者務請特別注意包裝式樣及盒上圖記進貨號碼，以免誤買誤服，誤事誤人。

▲贈送鷓鴣菜第十三期效驗報告函索附郵二分即奉

▲至誠藥社專售各地良藥，極負盛譽▼

青島至誠藥社經理（並無第二家）

總店：青島東平路三十六號（電話五一七五號）
第一支店：青島中山路國貨商場內（電話六六四〇號）
第二支店：青島東鎮歷城路二十三號（電話六一八二號）

電話購藥可以專送

三天戒斷鴉片癮

廣東廖履中戒烟藥精功效神奇，三天斷癮，每瓶服二天，三天準斷癮，照常辦公，毫無痛苦，一錢癮以內須買五元的一瓶，二錢癮以內須買十元的一瓶，三錢癮以內須買十五元的一瓶△特別注意▽有戒脫證書，歡迎索閱。

送 電話購藥可以專送

新法戒烟 剪此廣告 附郵二分 即贈照法戒毒 不誤公事 無痛苦

戒烟良藥 **黑海星** 戒時照常吸煙 自能見煙生厭 毫無痛苦 每盒一元二角

青島至誠藥社獨家經售（並無第二家）

總店：青島東平路三十六號（電話五一七五號）
第一支店：青島中山路國貨商場內（電話六六四零）
第二支店：青島東鎮歷城路二十三號（電話六一八二）

「遊嶗山必住樂天園」 孔祥榕題

游戲場亭台水池花木石刻精雅絕倫西餐美味潔靜房間歡迎 賜顧

王子澗樂天園飯店敬啓

嶗山賞櫻

嶗山櫻桃成熟 紅葉累累 煞是美觀可口 是嶗山最美之時 君若往遊嶗山 還是趁此機會

嶗山大飯店

以誠懇的態度服務遊山旅客
新屋落成春遊期間特別價廉
每客每日房飯自四元起
◁經濟西餐每客一元▷
團體遊山電話通知敬備茶水義務招待
電話六四四四分機三十號

電汽技師到青

逕啓者敝公司既設遼寧路創辦各種的電料電動機等一切俱全各試電機綫包等一切修理包換若有損壞者有外國名手電汽機師保險管用若不到期壞者修理免費歡迎主顧無不週到

電燈電鈴 包做改修
各種電料 批發零售
各樣電物 修理專門

青電公司謹啓 遼寧路門牌二二三號 電話：六六七八番

青島市立雲南路婦女職業補習學校招生廣告

資格 民衆學校畢業或粗識文字有同等學力者
年齡 十四歲以上五十歲以下
考試 免試入學
學費 提倡婦女職業免收學費
課程 國語算術常識刺繡造花縫紉
報名地點 雲南路競進小學內傳達處（本校地址原係禹城路現已遷移雲南路競進小學內）

校長 荀樂瑞瑜

山東大戲院

因片過長每日下午一時半起循環放映三場

◆價目◆ 樓下一律四角 樓上前排七角 後排五角

明星公司全部對白歌唱有聲影片
全體男女基本演員合作

女兒經

胡蝶 高占非 領銜主演

注意 放映時間略有更動！

九導演聯合分段導演
六十餘演員協力演出

如此人才 如此貢獻 豈空前僅 已成絕後

觀「女兒經」一片，勝看百部名作！
觀「女兒經」一片，勝讀萬卷奇書！
逝水韶華，滄桑人事，運命支配着她們，歷盡了苦樂酸辛的際遇！春花秋月，往事如烟，湖海飄蓬的舊侶，不堪問凄涼哀婉的流年！
女性類型的造像！
洞燭人生的描寫！
挂優秀導演明星的總匯最高度電影藝術的成功

採取十部影片的精華！
合成一部空前的巨片！

下期開演 明星最近全部有聲對白歌唱新巨片

桃李爭豔 震驚影壇轟動全國

李萍倩導演 葉秋心 顧蘭君 王徵信 孫敏 主演

逕啓者茲訂七月五日上午八時半於青島中山路本院招開廿五年份股東常會報告廿四年營業狀況改選董事監察人事屆時務祈駕臨倘如因事不克親臨即請委託正式代表出席以利會務是爲至盼特此通告

青島山東大戲院董事會謹啓

永和號貨物鋪墊召盤

本市濰縣路六十號門牌永和號因爲周轉不靈自動歇業所存綢緞布疋洋貨以及鋪墊亟應出兌以資清理如有願意承盤者請至本號由經理人引看倘能合意即向債權團接洽辦理可也

華德打字機兼文具行添招營業機械兩部練習生啓事

資格 營業部練習生須高中畢業 機械部練習生須初中畢業身家清白品行端正能耐勞苦並願出門工作考爲合格
年齡 營業生在十九歲以上廿五歲以下 機械生在十八歲以上二十二歲以下
待遇 營業生以三個月爲試驗期每月津貼九元試驗期滿每月貼十五元三年學習期滿後升爲辦事員月薪自四十元至五十元 機械生以六個月爲試驗期每月津貼八元試驗期滿每月貼十二元三年學習期滿後升爲正式技師月薪自四十元至五十元
投考須知 投考者須先繕寫自薦書並附二寸照片一張經本行認爲合格後通知定期到行呈驗文憑及應口試及筆試兩種至于自薦書營業生須繕中英文兩種機械生不論倘不合格恕不函復

地址中山路三十四號電話五二八二號

宏濟醫院特別廣告

本院對於戒烟戒毒採用最新方法分急戒緩戒
急戒 血清戒法三日至七日斷癮費用住頭等室一百二十元二等室六十元三等室三十元
緩戒 注射戒法一星期至三星期費用二十元至六十元住院者另加住院費
血清戒法爲最徹底之方法注射戒法爲最舒適之方法結果則同

院長陳鳴岡 浙江路十二號 電話：五七三二號

無敵牌
潔白牙膏

凡購潔白牙膏一支即有可得價值一千元之希望！各埠均有出售

注意牙膏管內有小瓷贈券

家庭工業社出品

發行所上海南京路三〇七號

青島經理中山路福順泰

華北經理天津東興棧

花柳界至寶

功效　殺菌淨毒　消炎退腫　利尿鎮痛　根本治療

白濁除根藥

主治　淋濁腫痛　急慢新老　醫藥無效　五淋白濁

透膜殺菌　一盒斷根

萬利大藥房獨家發行　杭州城站許衙巷　電話一六六六

萬利止咳素

主治　傷風咳嗽　傳染時症　乾咳不止　久咳不止　氣喘多痰　深夜嗆咳　喉痛痰燥　老年咳嗽　痰湧氣塞　產婦虛咳　肺癆咳嗽　肺絡損傷　痰中帶血　腥臭痰症　小兒咳嗽　晝夜不停　逢節必犯　諸般咳症

萬利大藥房總發行　杭州城站許衙巷　電話一六六六

補血固精丸

腰痛　遺精　腦弱　腎虧　特效靈藥

此精此景將使足下精神事業受莫大之影響

欲圖挽救請速服補血固精丸。

主治　精關不固　遺精滑精　精神虧損　腦力衰弱　夜眠不安　骨節酸痛　四肢無力　月經不調　久不受孕　諸虛百損

萬利藥房獨家發行　杭州許衙巷　電話一六六六

青島總經理膠東大藥房　總號北平路　電話四四三二

▶第一支店威海路電話六二三〇◀

▶第二支店四方路電話四九七〇◀

▲分銷處　神州藥房 李村路　惠東藥房 天津路　共和藥房 中山路　華新藥房 膠州路　漢美藥房 四方路　漢成藥房 四方路　新民藥房 天津路　至誠藥社 東平路

早婚者鑒

價目　每瓶大洋一元

華爾德遺精藥片

先天本原不足　後天調養失宜　更益以早婚斲喪　於是真陰告竭　而精液薄　氣血兩虧而腎水涸　未屆不惑之年　而已頭髮花白　縐紋滿面　或兼夜夢遺精　日久則成陽萎不舉　而種子維艱　危險孰甚　為治療遺精病之根本良葯　不論新舊輕重病症　或有夢而遺　或無夢自洩　均有奇效　服後必能當夜止遺　漸復康健　靈驗無匹

各大藥房均售

上海泰和西葯公司總經理

青島漢美大藥房總經理　四方路三十一號　電話三五〇八號

本埠各藥房均有代售

▲欲使兒女健全活潑▼

▲欲使身體肥胖強健▼

請飲！

衛生消毒　牛奶

滋養豐富　山羊奶

青島牛奶舍

敝場特點　開辦最早　民國四年已至於今　規模宏大　設備完全　良種牛乳　不誤主顧

牛奶場　太平鎮　電話三〇〇四

本行　堂邑路　電話三〇三六號

分行　遼寧路　電話五一〇六

催眠術界之最有權威者余萍客先生所著之催眠術書，無論何人依法練習必能成功，立可施演如調劑情感，戒絕嗜好，治療百病，改換頭腦，偵探祕密，自吐口供，遠感他人，失戀復合，制敵決勝，預測物價，涵養精神。及游戲類×如假死飛頭，亡魂幽會，圓光透視，無索自綁，好人成雙，水變美酒，紙化金銀，縮地談心等奇蹟，茲免費分贈此種催眠術刊物，指導人人都可達成功目的，有志研究請來函索取。

上海郵箱叁貳壹號心靈科學書局

催眠術 刊物

指導成功　函索即寄

中山路總發賣處　滋養軒　電話二四八三號

牛奶部　青島牧場　電話二一七六號

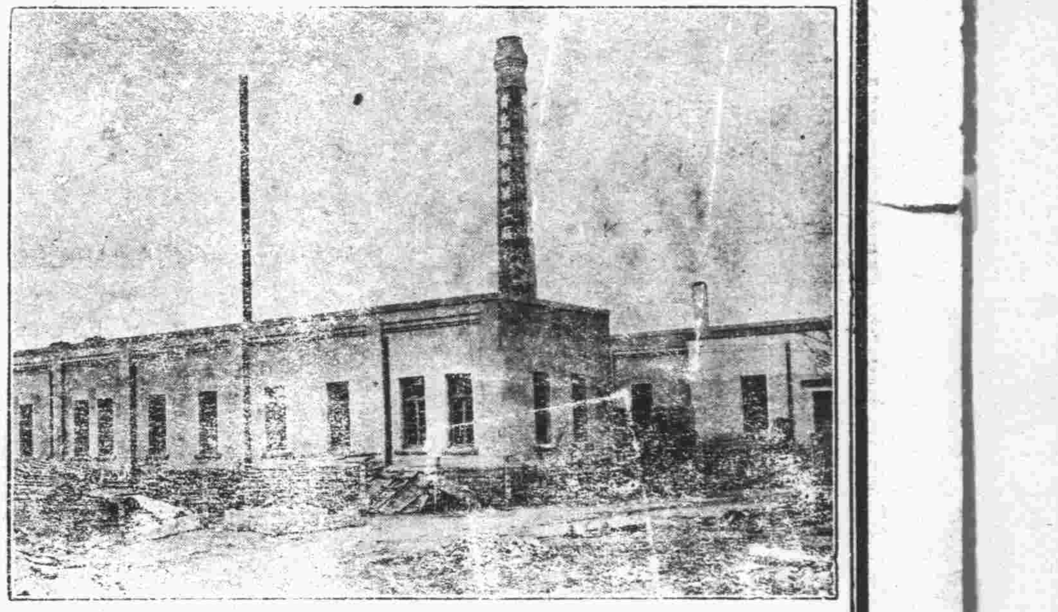

價廉味美

購用者可由工廠直接送到

機器自造

各種滋養餅乾　各種滋養櫻花糖　各種滋養牛奶糖　各種西式糖菓

青島滋養軒製菓工廠　電話三五二二五號

明星香皂　香皂明星

『我天天用力士香皂淨面故毛孔常清潔無雀斑之患』華納明星奧莉微特哈佛蘭最近影片「鉄血將軍」主角

力士香皂。色白香濃。去垢潤膚。皂沫能深入毛孔。清除塵垢脂粉。而保肌膚光潔無疵。故中外明星十九愛用力士香皂。

力士香皂

力士香皂在攝影場之化裝室中亦佔一重要之地位　陳燕燕

贈券

附上郵票五分請寄力士香皂一塊可供十日試用此致天津郵政信箱十三號力士香皂部

姓名

住址

（島時）（二）

青島鹽業銀行廣告

本行創立於民國四年信用久著總行設在上海並於北平天津漢口南京香港廣州杭州等處設有分行各省會均有通匯機關

股本總額　壹仟萬元

已收股本　柒百五十萬元

公積金　五百八十七萬餘元

業務科目

商業部　存款　匯兌　押匯　貼現　放欵　買賣有價證券

儲蓄部　定期儲蓄　零存整取儲蓄　整存零取儲蓄　存本取息儲蓄　本息合計定期整欵儲蓄　活期儲蓄　定有詳章隨時送閱

電話　經理室四八二六　營業室二七九三

行址：河南路六十八號　電報掛號七七五號

欲請接生者注意

茲有產科專家，王夫人遠篠石子，精通華語，殷勤耐勞，曾在日本產科專校畢業及各大醫院實習甚久，在本埠開業亦歷數載，經驗宏富，手術靈敏，遇有難產，如橫生，倒生，顏面生，假死等症，尤爲專長。現住廣西路十一號二樓電話四七五九號

美女牌葡萄乾

好孩子：你這麽歡喜吃。我一定記得買。

媽媽：你不要忘記買兩盒美女牌葡萄乾給我。

美女牌葡萄乾。純係選用美國鮮肥葡萄晒乾。清潔衛生。味極甘美。內含鐵質。補血强身。以製茶點。兒童食之。得益尤大。用作禮物。或款客。均甚名貴。庶購時務請認明美女牌商標。不致誤。

各大公司及食品店均有出售

中國總經理　美國葡萄乾公司　上海廣東路五一號

第一補血妙品

NEO Pedinal

英洛新藥

嗎啡·鴉片·海洛·新癮·斷速　火

新北地那兒

【特長及適應範圍】
鎮痛、鎮靜、鎮咳作用迅速如火、對胃腸痲痺及習慣中毒之性全無、且長期使用、毫無增量之必要、故以少量能治嗎啡、鴉片、海洛英等之中毒症、可謂斯種脫除療法、最適最良之新葯也

【用法】一回一cc一筒　注射於皮下　或筋肉之內

【包裝】注射液　一、一cc一〇管盒、一cc五〇管盒、一五cc瓶盒、三〇cc瓶盒
葯片　一〇片子盒、三〇片子盒、一〇〇片子盒、二〇〇片子盒

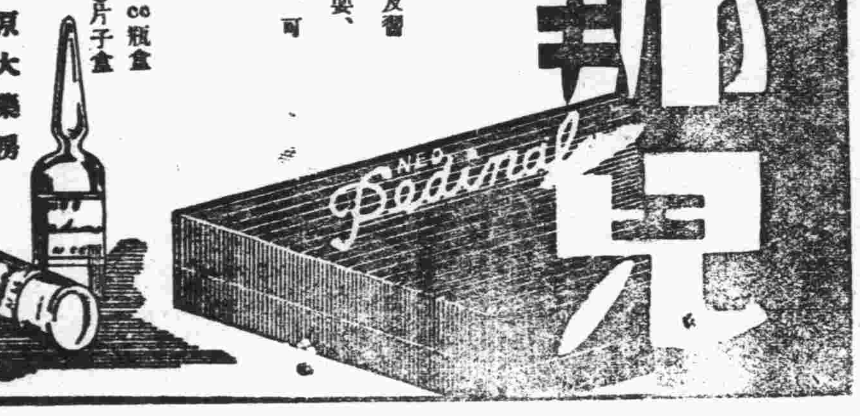

【主要特約分售處】
青島 山東大藥房　青島 澳美大藥房　濟南 安原大藥房
同 井上誠昌堂　同 漢成大藥房　同 吉鮮公司大藥房
同 石井公濟堂　同 新民大藥房　同 天祥堂大藥房
同 渡邊春陽堂　同 神州大藥房　同 瑞生堂
同 金木盛大堂　同 惠東大藥房　同 文■■
【各埠有名藥房均有分售】

滿意

青島三星汽水公司出品

諸君若欲消暑提神　請飲三星美味汽水　最上飲品　清潔無比

邱縣路八八號
電話六〇七四號

瑞有氏黑色補丸

（瑞有氏黑色補丸）主治男女貧血，五勞七傷，氣虛咳嗽，先大不足，後天虧損，房勞過度，神經衰弱，夜夢遺精，腎囊潮溼，常出涼汗，子嗣艱難，自汗盜汗，腰腿酸疼，形容枯瘦，飲食少進，久的白濁，或婦女白帶及年久不孕，凡由腎虧發生各症，服之非常有效，強精固腎，如無病常服，體質強壯，精神充足、永保無腎虧之屬，以免貧血體衰之症，如患腎虧之人，早服一日黑色補丸，則早得一日全愈，此藥性質和平，功效甚速，四季服之合宜，毫無流弊，△定價每盒大洋二元，每打洋二十元，△各埠藥房凡經售西藥者均代售，倘無處購買將款匯至本行立郵不誤●招請外埠經理願欲者函洽▲總發行上海英租界大通路一九三號瑞有氏藥行
青島分行萊蕪一路九號瑞有氏藥行

婦女科藥　月圓

▲瑞有氏大醫生婦科藥（月圓）。主治：經血不調，超前錯後，行經時腹痛發燒，心忙心跳，白帶過多，久不生育，子宮寒冷，腰腿筋骨作痛，久患小產，腹內有塊病跳動，頭迷，四肢無力胸膈膨悶，飲食少進，夜不安眠，睡多怪夢，行經血色不正，紫黑成塊及淡紅色，氣虛血虧，咳嗽痰喘，時愈時犯，類似邪病，怒氣傷肝，崩漏下血，淋漓不止，結婚多年，尚未生育……凡婦女患經血子宮各症，早服一日月圓，則早得一日痊愈，而少受一日之痛苦，藥質和平，功效甚速，四季咸宜，順序服用，毫無流弊不失為婦女科藥之根本療治法。

△（定價）每盒一元買一盒送一盒，每打十元買一打送一打▽
▲來函購藥每盒至每打均加郵費兩角▼
（贈送處）青島蘇州路口萊蕪一路九號瑞有氏藥行
總發行上海英租界大通路一九三號瑞有氏藥行

贈閱

節育指南

即●家庭生活之新觀念：德國依博士原著譯成華文費三十餘年之經驗及二代父母證明最便利節育方法較燈膽汁以服務公衆為職志爲貧病女子不宜生育者闢一線生路●凡家庭繁殖太大而遠殊非父母之福反致雙累首先當自審己身之經濟狀況以免己身及嬰兒兩受其困使每孩生時爲母者得能全力撫養爲父者亦能從容籌措若輩子女能長成而快樂又康健而爲社會上有用之人其機會之優爲何如！如欲索閱者請開明詳細姓名住址並將此廣告裁下寄至上海郵政總局信箱第壹貳貳貳號當即寄奉一册　青島

阿墨林

AMOLIN FOR THE SKIN

癬疥　癩痢　酒濕　瘡毒
腳趾濕癢
藥房均售
青島經售神州集成藥房　總經理上海百昌行

純鋼建築的保管庫

自鎖自開　手續簡捷
祕密穩當　取費低廉

青島大陸銀行保管部啟
地址：中山路七〇號
電話：五六一七一九

下列貴重上等住宅地及工廠地出售有願與辦工廠及自建住宅者
請到館陶路二十號茂記有限公司接洽可也
計開
蒙古路　長春路　工廠地六千方步
利津路　濱縣路　工廠地三千六百方步
龍山路　住宅地一千方步

西晒 保 霖 永 PONSOL
註冊商標

購買永保晒霖色布，務須認明商標名稱

布」顏色，是否堅牢不退，即專家亦不能以目力鑑別，任意採辦，難免受欺，誤購次貨，因普通色布，顏色不久即退，略經洗晒，即失雅觀。欲免此誤，毋庸經化學專家用科學試驗之煩勞，祇須認明布邊上，每碼印有永保晒霖金色商標，其色必久不退，永保晒霖色布，有「布雖穿破顏色不變」之妙

濟南利民機器染廠　獨家經染　兼總批發
美商 濟南恆信洋行謹啟

淋濁新藥　愛的生

最危害吾人生命和健康的，就是，（淋濁）病，此等病不但患者本身受罪，因為毒菌永久潛伏，還能貽禍後嗣，流毒子孫，是一樁頂可怕的疾病！淋濁已是梅毒的初期象徵，梅毒成熟，則全身成瘡，潰膿腐爛，吾人不患此病則已倘然發現輕微的淋濁雖然尚沒有感覺到劇烈痛苦，但也要警惕注意，不可任憑毒菌蔓延，急速服藥撲滅，最適宜的淋濁良劑，當首推本藥廠出品「愛的生」，愛的生主治，急性與慢性的五淋白濁，尿道刺痛膀胱發炎，尿管發炎，睾丸炎，卵巢炎喇叭管炎，陰道炎，及一切腎部諸症，攝護線炎、淋毒性關節炎，陰門炎，子宮炎等症（定價）每盒三元現為患者試服推銷起見減售一元五角，每打減售十五元

總發行上海英租界大通路一九三號五一九藥廠
青島總經銷處萊蕪一路九號瑞有氏藥行

敬祝天下太平

袁素瑜

這一驚可眞非同小可：我國的粵桂軍竟「誓」起「師」來，而且還要北上，北上抗什末敵，嗚呼哀哉，這種消息是多末帶勁啊！

弱小民族的敵人，是帝國主義；要抗敵，實在沒有北上之必要，在南邊，也正頗多受着帝國主義侵略的地方，要抗，還是在那裏抗吧！須知北方是也有「我軍」的，把北方之敵，留給北方抗吧！—難道北方的我軍都是敵之友不成？爲什麼要等粵桂死士，路遠迢迢，跑來打架也哉？

我們知道今回是放空砲，爲什末呢？因爲帝國主義有它的鷹犬：二十年來，它們並沒有自相殘殺過；它們對於弱小民族，可以直接去膺懲；它們對於它們的同類，並未會直接動過手；萬一彼此有什末過不去的事情，它便命它們的鷹犬相打。這不是無稽之談，這是過去屢見的事實，過去中國的軍閥混戰，沒有一場沒有帝國主義作後台，甲帝國主義與乙帝國主義在華勢力一旦不能保持均衡，就衝突，表現這衝突的是軍閥混戰，是之謂「以華制華」，像已早有人說過了。

我們由過去現在的事實看，我們就可以明白，這些「誓」了「師」的粵桂軍，一定來北方來得很慢，—不，他們簡直不能來，他們並不是白癡，他們來作什末？所以，我們可以斷言我們的粵桂軍沒有仗打。

倘若一定有仗打，那也是中國士兵打中國士兵（自然不限于粵桂。這種事在中國，二十年來，也屢次見到吧？），爲什末中國士兵會打中國士兵呢？答：這就是所謂「以華制華」了。

誠然，口頭上說的都挺好聽，說是「中國如再發生內戰，實爲一般喪心病狂者所爲」哩，由此看來，大家是一夥了，沒有內戰了，既然是一夥，則北方自有我軍在，南方的我軍，實在不必越俎代庖，現在偏喊着北上，豈不是已承認了北方不能像他們似的抗敵了末？

櫻花樹下兩姊妹（續）

烏使

「燕心：妳快來，我有話告訴妳！」少女的聲音。

「姐姐：妳教歌給我麼？」燕心很快樂的樣兒答應着！

「不是！爸爸要回來了。」

「怎麼？爸爸不是說過，到秋天才回來麼？」

「爸爸電報上說，天津那兒氣候不好，想回來住些時再去。」

「姐姐：方家哥哥回不回來？」

「誰知道？」接着少女低下頭，氣噓噓的！

「姐姐：妳還是教給我那支歌兒吧！」燕心拉住她姐姐的裙邊，低微的聲音，在要求着。

「癡妹子，我的心亂得很，別纏繞吧！」少女輕輕推開燕心的手。

「櫻……花……姐姐：我唱吧！」燕心見她姐姐沒有理她，接連又是：

「櫻花……櫻花樹下……」燕心舞動兩手，表示將繼續的唱下去的樣子。

「燕心：別胡纏了，過來，我教給妳。」少女很不自然的雙手背在身後斜倚在一顆櫻花樹下，唱了這麼樣的一首歌詞：

「綠樹托紅霞，
柳絲如縷——橫斜；
落拓天涯，
何處是儂家？
關山萬里，
不見梅花見櫻花！」

少女唱了這首歌詞，於是沉默了！燕心自然是在這片櫻花樹下表演着。

六，二。

第十二回

東伯侯態度不定虎頭蛇尾
兔公主鬼計多端狗肺狼心

（三五二）

保留版權 嚴禁轉載

說有什麼用處呢？反正是死在眼前的人了。正是：

驚看池裏滿鱷魚，死到臨頭狗不如。
知有今朝天外禍，當年何必爲人奴？

這兔兒國的警察看見姜桓楚一言不發，越發的開起玩笑來了。他又惡笑着說道：「哼，你這不知好歹的奴才，我們的國王看見你可以利用，才招你爲東牀駙馬，把一個賽似天仙的美公主讓你摟着睡，也够抬舉你的了。哼，想不到你忘不了你們的天朝，剛剛回到天朝，心眼兒就變了。你要知道，我們大兔兒國的厲害啊，順我者亡，逆我者更亡。」桓楚聽到這裏，忽然想起兔兒國的國歌來了：什麼「狗屁狗屁，公道正義」，什麼「但求我活，不怕人死」，現在才明白，這兔兒國原來是這樣的一個國家啊！早知道有今日的話，無論如何，我也不會到兔兒國來送死，然而悔之晚矣，還有什麼話可說呢？又過了五分鐘的工夫，那個像官員似的人又來了，他高聲向警察道：「快把這奴才的衣服脫下來，國王要親自來看一看這有趣味的死刑呢。」桓楚一聽，登時啊呀一聲，暈將過去。正是：

恨彼兔王刑太苛，怕看池裏鱷魚多。
忽聽將把衣服解，死到臨頭歎奈何！

要知大事究竟如何？下回再正式的分解。

隨感二則

居雷

『謠』

「謠」!?但願是「謠」。千萬不要來個「證實」不是「謠」。最是我們小百姓的耳殼軟，有一點「風吹草動」，便表現出「惶惶然」。其實，這也不能全怨我們好多事，太浮躁，沒有涵養；往往今天認爲是謠的，明天就「證實」不是謠」了，或一個月後，一年後，也終因沒法再「掩蓋」的給「承認」出來。俗說：「如墮五里霧中，」「如睡在鼓里」，我們的大人先生，就眞有蚩尤和公輸子的本領，將這班小百姓們一個個投在霧里鼓里！可是，霧散了，鼓破了，黔驢破褲子畢竟掩不住了，奈何？奈何！

據報紙上記載：天南地北又有了許多「謠」，而且也正有人在「闢」，造謠的人誠然是多事，闢的人也未免神經過敏，種種的鬼把戲，在無知的小百姓們已經看够了，帶種的再來「殺個七進七出」，或再「退三千里」也無妨，自然有人來認你這筆賬。

從着衣說起

有一個時期，着軍服掛皮帶的大走紅運，摩登士女都以戀上皮帶老爺爲榮幸，也在那同時吧？大概偏其中山服，如無資格着軍服掛皮帶，弄上套把中山服，也够威風，據說那算是革命時代，一時長衫馬褂被革了命，也不知是「時光倒流」是怎樣，不久長衫馬褂「古」運復興，一時大人老爺們，有的會着過長衫馬褂的，也「相應」做一身來着着，尤其在開什麼會的場合（因爲開一次會便得留一次影，端公佈出來，我們小百姓們便有瞻仰的福分）現在又有了新的命令，凡是公務人員，一律短裝制服……好像長衫馬褂又被冷淡了。同時，又見報紙上載：某青天大人嚴厲取締奇裝異服，並說「親看護交公安局法辦，由是摩登婦女窘甚……。而我們這塊「寶地」上哩，中西摩登姑娘們，袒着酥胸，裸着藕臂雪腿的，招搖過市，毫不爲奇，這不能不使人連連感喟：寶地—眞算是「自由樂土」呀！

六，六。

一個兵士的出遊

璞璞

生活是刻版的，今天是一二三，明天還是三二一，度着這種日子，要不門前的樹木早抽出黃綠的新芽，我幾乎忘了這是什麼時候。我決定到街裏去看看這都市的夏季的風光，不，不，還有鄉下哪。「—聲明：在下並不是什麼幹鄉村建設的先生大人或「到農村去」的委員們。不過從小就生在鄉村，長在鄉村，也算是不忘本罷了。啊呀呀，我又胡塗了，其實這裏用不着聲明，一般大人先生們決不會度着刻版的生活，看不見樹葉就不知是什麼時候的。

早上裝飽了肚子之後，打了打身上的塵土，換上雙新皮鞋，懶洋洋的拖着笨重的步子走，眞怪；「先生車吧」的洋車夫，連理也不理我一下，喂噫！是了！這是因我的一身「虎皮」的關係，走到街裏呀，果然熱鬧哪，紅的，綠的，男的，女的，老的，少的，……還有！還有！還有他媽的奇怪的，不！奇怪的還有！眞的！大街千景景不同……因爲時間的限制，不能在街裏儘逛，趕急跳上汽車，找了一個座位坐下，到了東鎮，上車的更多了，座位不够了，站着的，蹲着的，非常擁擠。一個老娘們，抱着一個小孩，擠在人空中，大聲呼着：「那位先生行好，讓個座給俺。」坐車的通像沒聽見似的；我却是忍不住了，「我起來，女人家你們坐下。」剛說出了這句話，全車的人一齊望着我，像是卑視，像是驚奇，中國幾千年來傳統的思想，全在他們那目光裏呈露出了。「好人不當兵，好鐵不打釘。」總以爲一穿上號衣，便成了鐵鑄的心，石打的腸，殺人不眨眼的魔王，身前是如羔羊一般而熱血却沸騰着的學生，也會開槍，今天見我讓座給那女人，他們便會說『當兵的還讓座來哩。』啊！天啊！誰叫你不叫我生在有錢的人家？父兄刮了窮種的錢來供給我上學，省得遭人家的白眼和人家的卑視呢……………

到了，李村到了，怎麼幾天不見的李村，便有些眼生了？我蹦手蹦足的站在學校外邊：眞怪：這一個學校，也用無情的眼，卑視着我，我害怕，我的心在跳，一羣年青的學生在那邊跑步，打球，跳欄……怎麼是學生？分明是生龍活虎般的少年！啊！可惜這當中永沒有我的位置了………嗚呼，天啊！璞璞何生之不辰也！

天快晚了，趕急乘車回來，還要度我這「一二三，三二一」的刻板生活！

五，二五，於琴島之一隅。

雌黃外史

特約長篇　八里莊人著

第十回　大勢已去矣　（一三二）

話說鄭士雄恭而敬之的讀完了祭文，眞是演出涕泗滂沱，倒也是可憐見兒的了。衆黨員也覺得頗爲難過，接着是獻花圈，又奏了哀樂，才宣告禮成。

禮成之後，便大擺筵宴，請各位黨員們飲酒，吃來吃去，已是上燈時候，可算是盡歡而散。畢提見死了章柳神，趁此機會，正好發展自己所學，便對鄭士雄道：「鄭爺！這章爺一死，黨務爲重，參謀長一席，宜從速詮定，以便進行處理黨務！」士雄此時已有八分醉意，聽畢提說了這一些話，覺得實在是當務之急，便欣然答道：「所見極是，只是這個差事是很重要，怕是一時找不到相當人材！」畢提見他把話又撇開，只得作進一步的要求道：「鄙職對於黨內一切，比較明瞭，可以由鄙職暫爲彙代！」鄭士雄聽了之後，突然瞪起眼看了他一眼，搖了搖頭道：「還是由我再考慮了再說吧?!」畢提碰了一鼻子灰，心裏非常骯髒，唯唯退出，不隄防旁邊一個人哼了一聲說道：「可惜一位盡瘁黨務的大祕書長，連彙代個參謀都辦不到，若叫我？……」畢提回頭一看，見是矯三千，說道：「叫你便怎樣？」三千冷笑道：「叫我早不侍候他媽的這一份兒，什麼東西！」畢提聽他的話裏有因，怎麼黨換的親信，會鬧出這種話來，不覺一呆，三千道：「像祕書長這樣的人物，可憐處在這種污穢地，眞是龍逢淺水，可惜可惜！」畢提做事，非常拘謹，雖有矯三千的刺激，已心似古井，不會起一點波瀾，只微微的笑着走開。一想，這笑也是容易引起誤會的，連忙把已跑到耳旁的笑容，追收回來，仍然現出孝子的面孔；又覺得萬一被人看出是有不滿意的神氣，豈不更壞，於是在嘴角上展開了微笑。每覺有些過了港，便往回收一收。一路上別提多麼難過，走到辦公室裏，快快的坐下，還是在調濟面部陣容。

鄉村的火

——史輪——

第一章　【三】

村子已在眼前了。剛才在一塊走着的同伴們，不知在什麼時候已被村邊的那堆因濾小鹽而製成了的土崗遮蔽住了。

『昏昏毀戶！……昏昏毀戶！』清脆的郭公的叫聲刺激了他的耳膜一下，接着就飄在背後的遠方去了。

『媽來個鼻的！』他罵了一聲，把仰起了的臉仍然重重的低了下去。心中很亂：『麥子正待割呢，又叫「鋤地」，眞是她娘的要死！』

兒時聽着這聲音，馬上就唱起『光棍打鋤』的兒歌來的時代，是過去了，遙遠了。

照舊是自己的桑條與棗枝編成的宅門，照舊是柴草狼藉的屋子，照舊是自己同居了十幾年的妻。穿着補釘連補釘的衫褲的黃瘦蓬髮的妻，照舊端出榆葉攙糠的鍋榨，缺少米粒的光湯，小鹽淹漬的韭菜。乾薑似的妻的薄脣兒抖動着說起來了：

『剛才呵……三姐姐來了！』她湊近了兩步，加速的接下去，『她說，今年割麥子叫咱管短工們的飯哩，她九叔說，這年頭花消太大了。又要甚麼鈔肥（剿匪）捐哩……』

『怎麼，咱管飯!?』金升把鍋榨狠勁的朝桌子上一摔，破桌子一側歪，盌裏的湯濺了出來，鍋榨的碎片飛散了滿屋，鯉魚打挺似的，脚一頓，他立了起來。

『可不？三姐姐親自來說的。那是……』

『眞黑心，九蠍子！眞是「不殺窮人不富」哇！那里有的事？我說不憎地了，「試試吧！試試吧」你一個勁兒的說；這就不「試」了吧？』他瞪出紅綠眾着的白眼球，逼視着她：『幹不的了—知道沒利。這就不「試」了罷!?』

猛然又坐在破板凳上，凸突起嘴，鼻子裏只哼悶氣，呆呆的凝視着左邊散滿着枯楊葉的鍋灶後的黑牆角，其實他看見的並不是污黑的土牆，而却是去年年底的那幅仍是清清楚楚的留在腦縫裏的主僕改約圖。那是去年臘月的一天晚上，金升站在九爺客屋裏的風門裏的一邊，看着在火爐旁的椅上坐着苦笑的九爺的面孔。撥弄算珠的手剛一停下來，九爺那割了首着地似的光下巴抖動了一下，接着就發出他那緩徐清楚而嚴肅的聲音：

「叫你不爲別的；是咱爺兒倆的事。這些地，—打算都歸你。」「連你兩個孀子的體己也不另外叫人了，」「不過分頭呢，得改成一九啦。」

停一下他又說：

「你合着怎樣？」—「這年景，我也是不行：春櫃一頭年就開征，還得印契，聽說上邊又派下來了剿匪捐，水利捐，眞够受！」

代郵

黑沙兒：函悉。要紙碰釘子的事，遍問同人無知者，即是眞，不知是老兄搗到，也該原諒的吧？　弟雲

說唱　天下第一大才子

（第一二〇號）　…半老徐娘…

爲娘的爲你受了罪啦：朝朝暮暮掛肚腸；但願得才子早病好，我看着你小兩口兒齊拜堂，……』這蕭娘有話未說盡，她女兒邁動了大步下走廊，未開門兒先問詢：『何人來此鬧饑荒？』趙五說：『咱家姓趙叫趙五』，蕭女說：『你又跑來發猖狂？這個門閂人兒不進你快滾！要進來你就快爬牆！』趙五說『今回我是來報喜，俺少爺現在就來娶新娘。』蕭女說『不聽你的臭虫叫，你來此居心太不良，是不是想要把我搶？是不是來騙現大洋？』趙五說『俺也是一個大才子，豈肯來把土匪當？』蕭女說『倘若你再胡扯淡，我一定派出所裏訴寃枉；爽滾爽滾快快滾，我不愛與你撒官腔！』

（白）：趙五在門外說道：『蕭大姐若再不開門，俺趙五這裏要跪下去了！』蕭女說啦：『我先去問問俺娘着！』

（唱）：這蕭女說罷往後堂去見她媽，一見她媽先笑哈哈；她媽說『我的嬌嬌因麼笑？難道是天上掉下大娃娃？』蕭女說『媽媽你猜什末事？原來又來了那個死王八：那個傢夥叫趙五上次來時我會撕他；這一回他在門外下了跪，他說是只爲報喜到咱家，也不知開門對呀不開對，爲兒的沒有主意來問媽，好我媽你說該怎末辦？這種人不是玩藝該打煞，可是他口口聲聲稱「才子」，他在門外儘磨牙，誰有工夫和他搗蛋？倒不如我到後堂去吃地瓜。』蕭娘說『女兒之言有見地，論年紀也應該炕上爬，早先裏我像你這末大，整天的坐在炕上紡棉花，女孩子不出門兒不闖禍，

一鳴驚人之
一九三六年新出品之花旗啤酒出世了

諸君欲身體健康解愁消悶嗎？請您速飲花旗啤酒吧！其氣味之清香價錢之公道又非他種啤酒之所能及也望君一試定能滿意

青島總經理利泰號
德縣路四十七號
電話：四〇八六

興業地產公司

新屋召租

雲南路新建新式住房十二所每所大小臥室三間大客室浴室廚房各一間共計六間爐灶冷熱水管電燈以及浴盆面盆恭桶等衛生設備一應俱全租金每月三十五元餘屋無多欲租者請速與本公司接洽

青島興業地產公司啓
中山路大陸銀行三樓
電話：五五三三

天津德發祥公司廣告

本公司自釀牛雙獅商標各種柏蘭地酒歷有年矣特聘西洋專門技師精心研究純用國貨佳質優美精良飲之適宜衛生誠無上唯一之佳品久蒙中外紳商仕女各界交口稱贊今爲擴充發展銷路起見特運青島抱犧牲血本之主義盡量推銷諸君購飲定能得到物美價廉之如意焉本市各大商店均有代售如蒙惠顧無任歡迎

天津德發祥公司謹啓
東鎮大名路
總經理批發處青島義源燒鍋
電話五四九一

醫學週刊

第一百六十三期

◀目錄▶
一，怎樣防禦傳染病？……老生常談
二，問答……

怎樣防禦傳染病？

老生常談

倘使病染的人數過多，難於逕往傳染病院的時候，只徒自己遷移到高爽的地方居住，不和病者接觸，也可以避免傳染的危險了，在這時候對於飲食，應該格外留意，所食的食品，非煮沸數分鐘，將病菌殺死，是不應該取來食的，生冷的東西，尤應戒口，在歐洲德法等國，衛生行政，設備得完備些，他們對于個人，立有一種規條，就是說傳染病發顯的時候，個人病者家屬，或鄰人都負有報告衛生警察，請衛生行政長官派專門家來檢查的責任，像這樣嚴密的防禦，傳染病是難於推廣的。

（二）團體的防禦傳染病之方法，

傳染病和人羣的健康與存亡有密切的關係，防禦得不周到，其爲患几等於滅國亡種，實在令人恐懼倘人因爲經濟與能力的限制，防禦的效力有限，所以非賴團體的防禦不爲功；團體的傳染病防禦法亦分爲傳染病未流行時與流行時的防禦法，分述於下：

（一）團體的傳染病未流行時防禦法，

一，水的問題

我國的人們對於飲水問題很不講求，除了少數的商埠採用自來水制度，其餘的仍舊照老法，從井中和河裏取來應用，這種井的構造，很欠精密，在井旁洗衣服及污物等，污水馬上又濾到井裏去，近井的周圍一丈數尺之內，常有廁所設立，像這樣的狀態之下，傳染病會沒有機會嗎？河水也是一樣的不潔，鄉間的人將含有大小便等污水，傾到河裏去，舟子任意在河中大小便，這都是傳染病的不二法門！所以每年都有因河水或井水引起傳染病流行的事，這是地方官吏和人民欠缺衛生常識的結果，因此我們應該速想法來改良這種老法，無論城市或鄉間都用自來水制，使我們日常所用的水，從同一的水廠供給，在水廠裏設專人把水經過充足的時間濾過，用消毒藥品和紫外光等將水消毒，並檢查有無病源菌等在水裏，經過這樣多的手續防範之後，水自然很潔淨了，取來應用的時候，更加煮沸殺菌，經過這樣嚴密的防禦工夫之後，傳染病也就難於爲祟了。

二攪拉的清除：

許多的地方，（尤其是鄉間，）我們時常的在家庭內，工廠商店，醫院和各種集人羣的機關，並馬路街道上隨時都見有塵沙，木屑，污穢的垃圾，及死了的生物等等廢物，堆積起來，每日如是時，要靠個人的力量去清除實在太麻煩了，時間也太不經濟了。所以非賴團體的清除不可，清除的方法也很方便，按人口和住宅商店等多寡，設置有蓋的攪拉箱，（有蓋的攪拉箱有兩種利益：一則可以免垃圾日光的蒸曬，發可厭的臭氣出來，二則可以免蚊蠅等昆虫在其上吸食和媒介傳染病，）每日按時清除牠。

我國人清除塵穢用毛掃和掃帚等，這些器具能使塵埃飛揚，於衛生上不甚適宜，近年來在美國發明了一種吸塵的器具，片刻間能吸淨房屋中的一切塵沙，以及輕的竹頭木屑等廢物，用在馬路上清除垃圾很多利益，不但時間經濟，也可免塵埃飛揚，勝于掃帚萬倍 這種優良的器具，我們應該作速倣造 來供日常的應用，我們應該知道，清除垃圾得適宜 可以減少傳染病的廣播。

三，雨水和污水及大小便的排除：

我國的溝渠制度，很不講求，雨水和污水多不能暢流，以致地面潮溼，或將水蓄積起來，不論在城市鄉間，都是一班，做蚊蠅的繁殖藪，細菌的培養所，尤其在春夏多雨的時候爲尤甚，這也是春夏多傳染病的一種要因。

我們排除大小便的方法，用公所和馬桶制度，這種制度，在衛生的立足觀察起來，是很危險的，因爲公廁能使蒼蠅聚集，病菌應易廣佈，經日光蒸曬的時候，臭氣四揚，而且很不雅觀，馬桶需用手接觸 倘有病菌在其中，也很容易傳播，所以都很危險！

今日文明各國 排除雨水污水和大小便，多採用暗溝制度，這種制度，因爲溝渠埋藏在地下，蚊蠅都無由產生和接觸，自然傳染病也不知減少多少害 這種制度，我們也應該迎頭趕上去。

四，蚊蠅蚤虱和老鼠的撲滅：

我們知道傳染病除一部份由衣服用具和食品介紹到我們身上之外 其餘的大部分工作，是由蚊蠅蚤虱和老鼠做成的；這些危險份子，我們在平日可不想出種種的法子將牠們撲滅 以免後患嗎？撲滅的方法很多，茲舉最普通又易做到的如下：見污水則使之乾燥則蚊無由生長；腐朽之物則埋藏之，蠅也無從繁殖；清除室中的塵埃，灑以消毒藥水，蚤虱也無立足之地；畜貓和塞鼠隙，老鼠也不能逃死，諸如此類，嚴密的撲滅，這些小動物也就無由產生來媒介傳染病，只要大家羣策羣力去撲滅，傳染病也就失了臂助了。

五，傳染病院的設立：

我國人以防禦傳染病的知識缺乏，故全國的傳染病院寥若晨星，雖然發覺了傳染病，往往無法施行隔離；一人染病，直接間接波及一家一鄉，實在是很可惜的，我們爲維持民族的健康與生存計，非速倡設立完善的傳染病院不可。

六，帶菌的限制：

有許多人患過了傳染病痊癒之後，仍舊有許多傳染病菌在體內，由大小便排出來；也有些人身體上時時有傳染病菌，但是不會生出病來；這些人都是危險份子，應該將他們留在醫院裏，限制他們，非檢查到無菌的時候，不准和他人交接，這樣才可免傳染的危險，倘使這些帶菌人是在軍隊學校等團體中充當廚役或取牛乳的工人，若使不嚴格限制，由他們發生的傳染病，一定很利害；所以限制傳染病帶菌者是一件很重要的事。

七，肉類牛乳生菓和蔬菜等食品檢查：

染了病的動物的肉類，含有菌的牛乳，青菜和腐敗的生菓等等不良食品，經我們食了之後，能使我們生出病來，一班的商人，知識淺薄 祇知圖利，往往將陳腐朽敗的食品仍在市上發賣，食了之後，因而致病的，不知有多少；所以市中的衛生機關應該將各種食品，詳細檢查，不良的應該嚴加取締，務求達於不妨害人們的健康爲目的。

八，娼妓檢查：

我們人人知道妓館是遊樂的場所，也是花柳病的發祥地，花柳病中的淋病和軟性下疳爲禍僅及於自己（有妻室的，也可波及其妻。）；但是梅毒可以染及子孫，所以與人種上有莫大的關係。

我國的娼妓，素來沒有認眞檢查過，所以染花柳病的人，日過日多；倘使政府僅知收花捐的權利，再不及早設法詳細檢查，禁止染病者賣淫，將來的人種還堪設想嗎？假使仍不能顧及，不如消極的警告，改妓館的名辭爲花柳病傳染所，使一班爲性慾所指揮的人們，生一些畏懼的戒心，或者可以補救於萬一！根本的辦法，還是認眞的檢查和取締。

（二）團體的傳染病流行時的防禦法

傳染病發生的時候，衛生機關應該立即差專門家前往病的發生地，詳細檢查，如果診斷爲傳染病的時候，馬上就行隔離法，將病人送到傳染病院去治療；同時研究這病怎樣發生的並想出救濟方法，杜絕廣佈的毛病，並檢查同住的人有無波及；將他們所住的房屋，用的器具衣服概行消毒，以絕其菌，以免後患。

傳染病若使發生在學校中，最好放假數天，使學生分散，免致健康的學生有受傳染的危險，等到傳染病停息了，才召集開課，其他的團體發生傳染病時，也照同一的辦法 可免蔓延之禍。

譬如鄉中發生傳染病的時候，除將病人隔離和將他們的房屋衣服器具消毒外，應該限制該鄉該區的人不准到別鄉別區去，免得病菌或毒素有廣佈的危險，在通商口岸發生傳染病的時候，也應該注意傳染病到別埠去，雖不能禁止該埠人到別埠去，別埠的衛生機關也應該取締從該埠來進口船舶，尤須注意該船上的乘客，待檢查後，才准他登岸，並趕緊盡行預防接種，使他們萬一不幸受了傳染，症候也較輕 治療也較宜，這些方法，西洋各國，都是實行的，牠的利益不僅可免傳染病的廣播，而且可以減低傳染病的死亡率和早日消弭流行。

此外我們還應注意一件事，就是傳染病流行時禁止乞丐往來各地，因爲他們污穢的身體是傳染菌的販賣者，倘使不嚴格去取締，豈不是我們健康人的大患嗎！（完）

通信地址	熱河路門牌四號 吳大夫診療所 電話五八六四號
注意	凡投函質疑，務須將本人姓名，年齡，性別，婚否，職業，原籍，現在住址，現在症狀，以及既往症狀等，詳細敘明爲要！投函務須貼足郵資，市內二分，市外五分，四方沿口以市外論。

衛生顧問

問（瘋狗咬傷之安全預防） 王睿升

謹啓者，敝人三日前忽被狗咬，當時未將狗捉着，不知是否瘋狗，傷口今雖痊癒，未知是否已過危險期，除注射外，另有預防及治療法否？最底限度，過若干時期後，可保安全無慮。

答 吳大夫

瘋狗咬傷後，即刻將咬傷部之皮膚割除，或燒灼炭化，或用藥液腐蝕；即可保安全。若過時及久則毒素深入，非施行注射，不能預防。咬傷後至發病日期，其潛伏期因部位，創傷面積，及毒素強弱而不同，咬傷頭部，且創傷面甚大者，不過數日即可發病；若咬傷足部或下腿部，而咬傷輕微者，則其潛伏期，最少數月，普通半年以上，亦有在一年以後而始發病者。

問（此奇癢症，是否受性交之害？） 仁慈夫人

吳大夫鈞鑒，敬啓者，敝人女性，現二十八歲，已結婚多年，生有二女一男，今又懷孕將近七月，自日前忽然常覺陰道奇癢，每到難以忍受時，即以手摩擦，遂覺稍睡發炎，如不摩擦，痛苦少輕，惟每日總不斷陣陣奇癢，頗感困苦，未悉是何緣故？懇祈示一良方，用何藥據洗，就可解除奇癢。並祈示知，懷孕後性交有何害處？此奇癢症，是否受性交之害？統祈在醫學週刊詳爲示知爲禱！

答 女醫師延馨山

陰門奇癢，是陰門發炎的症狀；陰門炎的原因，由於陰道分泌液的刺戟；在妊娠期中，陰道及子宮內的分泌物特別旺盛，所以刺戟陰門，使發生搔癢症。懷孕後性交，有害無益；重則誘發流產，輕亦誘發子宮及陰腹肌緊縮（痙攣）妨礙胎兒發育；且能刺戟陰道及陰門使發生炎症；故在平常妊娠期中，雖分泌物增多，但尚不至發生搔癢症；若再加以性交之刺戟，即可誘發陰門炎，而發生搔癢。對於本症之預防：（一）在懷孕期中，拒絕房事，（二）對於陰部時常施以洗滌清潔，對於本症之治療：（一）絕對禁止房事，（二）用來蘇兒水加入冷開水中洗滌陰部；洗的次數不定；藥水的濃度，以能夠忍受刺痛及止癢爲合適；每次大小便以後，每逢發癢的時候，以及睡前醒後都要洗。總之在癢的時候固然要洗，不癢以後，也要繼續的洗，以防再發。

問（水銀吃下，可免懷孕） 鄭淑×女士

吳大夫鈞鑒。鄙人女性，現年十九歲，曾在本市××女學校讀書，於去歲畢業，今年停學，鄙人已定婚兩載，約期本年九月間結婚，丈夫現在上海××大學讀書，今年可畢業，鄙人有一位男朋友于×山氏，年紀相同，感情極爲濃厚，×山意欲非禮，鄙人即拒絕不贊成，他因住在隔壁，于上月初七日夜間十二時，鄙人正在睡眠中，不意×山開門進來，將鄙人褲子脫下，偷姦，因痛而醒，但事已至此，不忍拒絕？遂成好事。事後下身流血很多，兩天不能行走，現已全癒，鄙人月經平素每月二十二十一日來潮，而本月已逾期多日未見行經，且四肢無力，口中變味，想吃酸東西，鄙人深想腹中懷孕，×山買了一小瓶水銀給我，謂吃了可免懷孕，但不知此藥是否可服，有無危險，請大夫指教，以救鄙人生命一條，則感激不盡。

答 吳大夫

一，水銀有劇毒，食後必死，女士切不可用！

二，女士雖已訂婚，但尚未結婚；今既與丁某感情厚，且已發生肉體關係，並因肉體關係而有懷孕之可疑；則自以與丁某結婚爲適宜。女士如不願嫁丁某，而仍願嫁未婚夫時；宜先將與丁某之關係，明白告訴未婚夫，請其原諒；並請其俟日後孕兒產生後 應以親生子待遇之；如得其允許，方可結婚；否則，即可先解除婚約，而另嫁丁某。不過丁某品行不端，必非善類，難托終身，此女士所當注意者。交友宜慎，「一失足，千古恨」古人之言，不我欺也。

問（淋病—遺尿） 高神

吳大夫台鑒，敬懇者，神湖北省人，現年四十五歲，因前偶患慢性淋病，經服各種丸藥，遷延數月，而淋病稍好，隨患疝氣病，其病狀靠左邊睾丸發炎，下墜，漲大，蘊痛，因而小腹左胯發炎帶痛，房事亦大感痛苦，曾經醫治，百方終無一效。

又小女年十三歲，每夜尿炕，白天起居飲食與好人一樣，夜間竟一睡不醒，尿炕時亦不知是如何尿出，到天明時方才知道。尿炕，心悔無及，素仰大夫以慈悲爲懷，拯病者於水火之中，不計其數，用特不揣冒昧，敢賜以良方，以斷病根。

答 吳大夫

一，閣下之左側睾丸發炎腫脹，自係淋性副睾丸炎無疑；至於小腹左胯疼痛之原因，則爲淋性輸精管炎。

（一）患本症者，絕對不宜房事；因行房事不只將淋病傳染他人，且使炎症增劇。（二）患本症時，不可勞動，宜靜臥，攝取流動性食品，暢快大便。（三）煙，酒，及其他刺戟性食品宜禁忌，（四）宜就醫注射淋菌疫苗，對於患處，外施消炎處置。

二，對於夜尿症的簡便處置：（一）睡前及晚飯時不飲水；（二）每於夜間在一定之時間，由大人叫起小便，以期養成習慣；（三）臥位，臀高而頭低；（四）患者如有神經衰弱，體質衰弱時；宜增加營養，或就醫行強壯療法。

問（雙腿痲木） 李明德

吳大夫台鑒，鄙人現年二十歲，男性未婚，茲請教兩問題於大夫如蒙賜覆於時報醫學週刊，不勝感激之至。

一，鄙人於五年前冬季大約受風，雙足不能行動，而手亦痲木，後經休養數月方愈，不料今春三月，而忽感風寒致雙腿痲木，舊症復發，行走艱難，至西醫處診治，或云腳氣或云精經關係，至今腿雖行走較易，但仍痲木，請問大夫何法可治之，若貼追風膏等能否有效；此症是否中風，將來若行海浴時有害否。

二，目患近視，近來光度漸深，三年來所配之眼鏡「已嫌淺現可否另配一適合眼鏡，是否須請眼科醫師驗目，而後配何法能使目光度數，不再增加。

答 吳大夫

一，閣下所患者恐係感冒性神經痲痺，而不以腳氣症狀。對於本症之治療，貴在治本 而不在治標；按所謂治標者，即當痲痺發生之際；使用電療，按摩，塗擦，注射等等療法；以期痲痺之神經早日復原。但神經之所以容易發生本症者，以其抵抗力薄弱的緣故；故在平時宜就醫診察注射改造體質，健康神經之藥劑，俟神經健康後，自不易再患本症。其他日光浴，空氣浴，對於本症有益；至於海水浴方面，以用溫水爲宜，若用冷水似不甚宜。

二，眼鏡過淺，自應另配，請眼科醫師驗目甚佳。此外看書報，要保持相當距離，不可太近；不可看小字的書；暗光之下，不可看書；睡臥時不可看書。這樣可以預防度數的增加。

答季堂君

眉部高起之原因不一：（一）與種族有關；如中國人之眉部比較白種（西洋）人爲低。（二）年齡有關，如幼小者低，愈老愈高。（三）疾病有關；強壯肥胖之人低；久病及患痢疾者高；（四）與營養有關；同等年齡之人，營養富足，身體肥碩之人低，而營養不良身體羸瘦者高；（五）男女有別；一般男子較女子爲高，總之眼窩深者其眉部高；眼球飽滿者其眉部低；肌膚瘦削者其眉部高 肥滿者其眉部低。至於閣下正在青年，眉部高起之原因，因於營養不良，肌膚瘦削，睡眠不足眼球水分減少，所致，爲未老先衰之徵象。

答王星五君 吳大夫

閣下之陰萎早洩，由於過度斲喪所致。對於本症之治療；就余試用而確有實効者，爲兩種藥劑交換注射法；一種藥劑其主要効用，在強健體質，以補睾丸分泌之不足；一種藥劑，其主要成份在強健性神經，以救濟勃起能力之缺乏；兩種藥劑交換注射，至相當時候，即可恢復生殖器固有之能力。在治療時期，宜嚴禁手淫及房事。

三鞭保腎丸 特別大減價

諺云人非草木孰能無情倘因幼年早婚房事過度或素日手淫以致腎經虧虛精水枯竭即成陽萎不舉之象或見色流精甫交即洩夢遺滑精等症非但愛情漸次疏遠子嗣絕望而終恐不能延年益壽也敝社醫師經症實驗始發明此丸以治上述各疾確有鳥分把握曾經唐山衛生局化驗給照特許行銷性平不熱不燥功能益精髓安神志壯氣血滋眞陰補腎水固精關壯陽助氣能使陰莖增大堅實有力精能遠射種子准能增加夫妻美滿之愛情每盒定價一元五角現爲提倡起見舉行特別大減價二十天每盒暫售一元每三盒二元五角爲期有限購者從速唐山市天福堂老藥店啓

一盒斷根 淋濁丹

久不愈者請用此丹一合准保除根每盒一元加料二元隨藥另送淋濁洗療散一瓶

青島經理處中山路金星藥房 本丹專治淋病非常快速無論淋白淋黃淋紅或毒淋膿淋火淋撒尿精管刺痛或尿前尿後代白代紅精糊馬口或傳染婦女赤白帶下及一切淋病屢服各藥

天津愛多製藥社發行 青島總經理中山路金星大藥房

青島老亞美台秤分廠緊要啓事

敝廠來青已歷四載所出各種台秤無不準確靈巧信用素著已蒙 賜顧者所贊許近聞有外來奸商竟以不顧信用之劣貨假藉敝廠註册金鐘商標名義來青銷售希圖破壞本廠名譽影射顧客不得不登報聲明揭其陰謀自此登報之後凡賜顧諸君用台秤者或向天津路經理家德發成或電話或直接向敝廠執事余鴻德張席珍二位負責接洽此外無論何人均係假冒請各 顧主特別注意勿受其愚是所至盼再者現濟南總廠經理張伯起並青分經理李少儒均因事辭出與兩廠已脫離關係矣併此聲明統希察照

本廠主人謹啓

青島單縣路七號 電話：五四九八

神聖堂國藥號廣告

高密路

道地藥材

中國在唐朝時候的疆土。分做十道。猶之現在十省。如江南道，淮南道等。查明某道之地產某藥的。千金方上註得很明白的。各道地氣不同。所產之藥，性亦不同。譬如日本產的黃連。萬萬不能同四川產的。有淸心火安眠止惡之功效。普通藥店派。詆曉得多賺錢。那能顧得到道地不道地。本號抱整頓國藥的宏願。集鉅資，立莊口。務必達到國藥標準模範之美譽。

名醫坐診

有精良地道的藥材，須有學識高明的醫師，纔能銖兩悉稱，相得益彰，本號邀請楊祝成，彭松年，臧不生，先進諸公下，大夫常駐內廳，以便病家隨時就診或出診。並且代爲煎藥，本號服務社會精神。絲毫不苟，日謀改良。尙望不吝指導。尤爲榮幸。

上午一點至五點門診診金五角出診二元二角午前在中山路一零一號應診
上午一門診診金五角下午出診診金二元四角貧者減半
下午一點至三點門診診金五角下午三點至五點出診診金二元貧者減半
上午七點半至八點半門診二角
上午八點半至十二點門診免費施診
下午出診一元貧者減半
寓天津路神州大藥房

國醫 劉銘九
午前門診診費五角午後出診診費二元
車力在外針灸加倍貧寒酌免
寓天津路神州藥房電話四五一五

國醫 陳倦民
內外兩科門診二角出診一元推拿小兒科門推一九出推兩元夜間加倍

國醫 王峻峯
市外加倍遠處另議車資在外寓天津路神州藥房電話四五一五號

律師戴藝經受聘煙台同記法律顧問通告

本律師茲受烟台廣東街二號同記絲織工廠暨該經理王一峯聘爲常年法律顧問嗣後關於該工廠三鹿牌等各商標經理等之名譽財產及一切法益如有侵害者本律師當依法爲之保障特此通告

戴律師事務所 青島湖北路二十六號 電話三四八〇

膠濟鐵路管理局招標承辦材料廣告

本局現擬標購左列材料如願投標者可至本局材料處採辦課領取標單遵照該單背面所印詳細章程填具標函限于左列所規定開標日期上午十時以前送到即於是時在本局當衆開標過期標概作無效特此廣告

標票	材料名稱	開標日期	投標押款
特字三三一六號	機車兩處冬季制服	六月十六日	一千七百五十元
特字三二一九號	石渣	六月三十日	一千四百元
特字三二一七號	螺栓帶帽等	七月六日	五百元
乙字三六三號	半硬方鋼	六月十五日	六十元
丙字二二一六八號	電燈承口	同上	五元
丙字二二一七二號	六位手打號碼機	六月十七日	五元
丙字二二一七三號	電筒電扇	六月十七日	五元
丙字二二一六五號	蓄電池膠木箱	六月廿二日	二十五元
丙字二二一六六號	繩緣銅線等	六月廿五日	二十元
丙字二二一六七號	油墊架	六月廿五日	四十元
丙字二二一六九號	洋鐵片	六月廿九日	五十元

三鞭保腎丸

標準胡琴來青出售

梅蘭芳琴師徐蘭元現精心選造上等蛇皮胡琴多種發音寬亮與他家所造不同劇場應用極爲相宜早爲平滬一帶所樂用現爲應各界需要起見特由平運到大批胡琴來青每只自三元起至三十元不等有欲購者請至天津路永安堂樂鋪代售處一試便知

青島夏季最宜 海京床毯

▲白嗶嘰，白法蘭絨，
▲胖必嘰，白華達呢，
▲白直貢，白凡布，
用做制服，西服，中山服，無不相宜

特聘 小呂宋技師

舊帽翻新 草帽漂白

元成商行

用科學方法洗帽，并能隨意改造式樣，及大小尺寸，務求適意，備有圖版，任客選擇，一經洗刷，與新無異，

中山路六三號 電話五四二零

接骨專門

谷洋三郎 以三十餘年的學問和經驗來應世，就在青島說，也有二十餘年的治好跌打損傷折骨攣肌的經驗，像這樣的接骨推肌家，青島的各國人中，只有一人。這不是吹的，請打聽打聽吧。如有跌打損傷，希望不殘廢的人。請您一試，當信言之不謬。

館址德平路九號 電話三二八三號 谷洋三郎 一心館

大華照相材料行

德國矮克發最新式鏡箱

原價三十六元二角五分
特價祇售二十四元 賣完爲止

廣西路東龍口路 電話：五五八九

遺失聲明

敬啓者敝社自用脚踏車六九四八及六三九一因一時不愼即將該牌遺失除呈請補發外特此登報聲明

春記書報社啓 六月九日

青島萬國體育會賽馬廣告

會址：山東路曲阜路十八號三樓 電話：三千八百零二號

本會定於六月十三日（禮拜六）舉行慈善賽馬，計賽十二次，搖彩統票每號售銀九元

又於六月十四日（禮拜日）舉行常賽，計賽十四次，搖彩統票每號售銀十一元。

緊要啓事

本會賽馬日期除每逢禮拜日照常舉賽外最近復於每禮拜六增加慈善賽馬一天

最末次之小香檳票自第三百零一號起寄託中山路景昌，亨得利，青元，元成及日本商店等各代銷處預先出售，每張一元，該次彩銀特多欲購請早

請用：奇異老牌電風扇

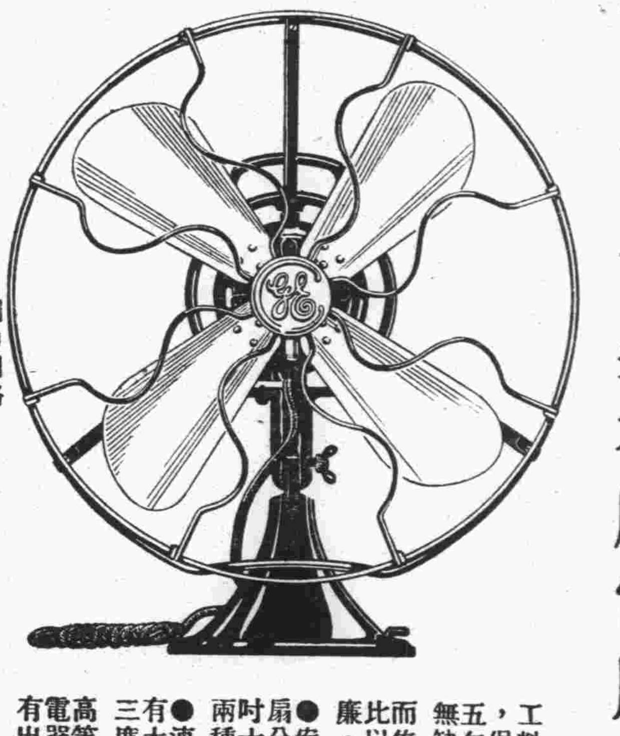

工料完善，保證十五年內毫無缺點。而售價則比以前更廉。
●案頭搖扇分十二吋十六吋兩種
●有大中小三速度各
高等電器行電料均有出售
●總批發上海圓明園路二十一號美商慎昌洋行●

上海四川路橋北塊 新亞大酒店
▲滬上高等大旅館▼

開放冷氣　涼爽舒適

幽靜 整潔 設備 完善 ◆ 房租由二元五角起

新亞酒店的成功使我們深信我們中國民族不是不能過整齊清潔的生活
民國廿四年九月 胡適

車站輪埠均派有專車接待不另取費。

敬送
遺精 早洩 健忘 不孕 腎虧 腦弱 神秘 古方

並贈靈藥醫圖賜索不取分文

先祖瑞章公宦遊舊都得自內宮治遺精早洩健忘不孕腎虧腦弱等症照方配服能使精關強固容顏美潤神效驚人先祖在日思惠鄉里三十年來嘉惠鄉里遵囑公開濟世各界取方函索即寄俱奏奇效

上海虹口塘山路中國腎腦病院

婦女外用 下治丸
◆不用內服收效迅速之原因

「下治丸」係用最新方法。配成之坐藥劑。不用內服。藥力即經子宮相達腹內。用藥後。准見積病結塊。而下。不感痛苦。經血自能暢流。白帶當亦淨絕。其他腰痛腿痛。積病肚脹。寒塊盡除。飲食少進等症。亦必痊癒。此係根本治法。既非破血。又非猛攻。故能不傷元氣。不感痛苦。施用簡易。收效迅速。輕病一丸即可就痊。風行全國。到處受歡迎。政府獎勵。中西名醫證明。已屬千眞萬確。一致認為婦女界無上良藥。功效證信錄歡迎索閱。詳細說明書。
△定價每盒一元二角 半打六元五
天津素波藥廠出品 特二區壽安街
青島總經理金鄉路太和春藥房
濟南 神州 東亞 長壽子 東來 華英等藥房

青島市公共汽車股份有限公司常會通告
茲定於本年六月三十日下午二時在本公司大禮堂召開第四屆股東常會報告營業經過暨改選監察人事項除呈報社會局及公安局及分函各股東外特此登報公告即希查照屆時蒞會為荷
青島市公共汽車股份有限公司董事會啓

北京康家馳名 虎骨追風丸
(專治)半身不遂 腰痛寒腿 四肢麻木 筋絡拘攣 風濕骨痛 癱瘓痿痺

獨門秘製 唯一妙藥 並無二家

此丸係我康家祖傳秘方靈效昭著早已各省馳名近有無恥之徒在平津假冒魚目混珠希圖影射我藥望購者認明康乃安秘製偽眞以免誤病兩方幸甚▲此藥舒筋活血善通十二經絡行週身骨節專治男婦新久受風受寒腰膝肩背筋骨各部疼痛肝風氣串四肢麻木手足浮腫半身不遂閃腰岔氣跌打損傷以及十年二十年老寒腿服過千方百藥醫治無效者速服此丸負責准保痊愈▲每丸二角五每匣十丸大洋二元△兼貼虎骨膏功效尤速△大張一元小張六角另有主治詳細仿單

固精健體 全牛補腎丸
立止夢遺滑精 專治男子腎虛陽萎

此丸專治男子腎寒夢遺滑精房勞過度精冷精清陽萎早洩快感缺乏久無子嗣癆傷咳嗽腦系不足記憶退減頭目眩暈腰痠疲倦凡男子一切腎虧精神不足四肢無力飲食無味等症服用此丸元陽立充體健食增精神換發誠男子寶品也價目每盒大洋一元

女科靈藥 調經養血膏
此膏本醫家傳秘方功效神奇與衆不同專治婦女經血不調前趕後錯忽多忽少紫黑成塊血崩白帶行經腹疼腰痠積氣及寒凝滯癥瘕左右塊面黃肌瘦盜汗咳嗽子宮虛冷久不受孕一切氣血兩虧經閉乾血癆症服用千方百藥不好醫治無效者速貼此膏立能奏效每貼一元小張六角內服本藥者方祕(調經養血丸)功效尤速每盒一元加料二元另有主治詳細仿單注意認明北平康乃安秘製僞要

肝氣大王 舒鬱平肝丸
久肝氣不舒暴怒傷肝憂思傷脾飲食傷胃以致胸結 此藥專治男女新

兩脅膨悶脹滿胃脘刺痛嘔吐吞酸噎膈反胃倒飽嘈雜不思飲食心跳神倦怔忡驚悸面黃飢瘦腰背抽疼四肢麻木一切肝鬱肝氣諸症無論新久均能立奏奇效惟於肝風一症尤有特效不但立止久服確保除根永不再犯價目每盒大洋一元另有主治詳細仿單

▲青島分銷處 泰和堂東鎮威海路 太和春金鄉路南首二十一號 福海藥房黃島路中間五十一號 會海藥房費縣路九十一號
▲濟南分銷處商埠小緯六路北口大仁堂藥房
▲總發行北平前門外興隆街弘福寺福安醫館
外埠函購另加郵費兩角信直寄北平總號款到立寄不誤招請代理另有詳章

藝果良美術供應社啓

本社創立紀念凡各大商號剪此報畫三十寸長二十寸寬彩色廣告每月四張只收大洋一元以示優待

海濱醫院特別廣告
敬啓者敝院位於海濱脫離市塵環境優越病室整潔極合患者療養近更特別擴張產科病院副院長女醫學士專門接生兼治婦女各種疾病隨時講授婦嬰保健常識本院院長積多年之經驗特用最新方法戒除烟癮毫無痛苦根治梅毒淋病砂眼廉價注射各種藥針機關工廠商號訂立常年合同減半收費茲將療診科目時間列後

(治療科目) 內科 外科 產科 婦科 皮膚花柳科 眼科 小兒科 耳鼻咽喉科

(門診時間) 每日上午八時至十二時下午二時至六時 急診不在此限隨到隨診星期日下午施診貧民

(收費簡章) 病室分三等每日由二元五元至八元服藥及飯費均在內出診市內五元市外及深夜酌加掛號費門診時間免收

產院 專備孕婦住院生產並任指導孕婦攝生方法及嬰兒保健事宜印有詳細產科簡章及各種婦嬰衛生須知函索即寄

院長吳龍騰 副院長女醫學士曲瑞謡
院址中山路南頭一百七十號 電話三五三六號

神內醫院廣告
敝院自開幕以來頗蒙各界歡迎對於中外患者之醫治無不盡心盡力治療院內設備完潔僕役殷勤看護格外周到隨呼隨到無不應時而來能使患者心裏爽暢立刻即愈並有精通外華語醫學驕於病源問答毫無阻隔於治療上亦頗覺便利

△主治科目 內科 小兒科 皮膚花柳科 X光線科
門診 午前八時至十二時 外診下午隨診
院長 神內正範
院址：青島德平路十號 電話：四七七五

耀宗醫院優待貧病的新運動
地址 滄口路六十三號

年來都市之不景氣各地皆然商業不振民生凋敝以致影響患病諸人無力求醫即能求醫亦躊躇診費而中止因循坐誤病癥終身莫可挽救者比比皆是鄙人在青執行醫務已數載於茲每念此種情形輒抱普救之志凡對各種藥費診費莫不規定低微對於診病素主審慎注射用藥務求速效故軍政商學之經治癒者莫不於極短時間疾消病除與個人痛苦及作事能力皆兩得其全此固為醫者應盡之天職無足道也邇來因求診病家屢屢要求減費施診鄙職在濟人自當容納故不圖重利施診廉藥俾有力求醫者得以經濟治療無力求醫者得以受診而復健康此啓

專治小兒科 婦女科 耳鼻咽喉科 花柳科 梅毒 下疳 白濁 橫痃 泌尿器病 生殖器病 遺精 陽萎 特將各種藥針價目例下

法國新六〇六 每針二元起
法國克靈新九一四 每針二元起
法國皮隆氏九一四 二元九至五元
巴塞赫夫門羅氏九一四 每針六元
德法清血針 每針五角
淋病特效藥黃色素 每針九角
德國重量黃色素 每針一元五角
法國加葡萄糖液黃色素 二元至三元
淋濁聖藥阿爾梯共 每針一元
白濁藥特靈 每針一元三角
克靈伐克辛 每針一元
淋濁藥苗凶美貢 每針九角
淋濁藥苗果乃金 每針六角
德國淋菌混合藥苗 每針二元

德國獅牌六〇六 每針二元五起
泌尿器治療劑喜那脫那賓 每針一元五角
利尿消毒烏羅特羅屏 每針一元二角
軟性下疳特效藥德美高斯 每針三元一角
梅毒斷根藥錫司莫撒而 每針一元三角
三期梅毒特效藥安爰碘 每針一元五角
橫痃消退特效藥亞路平可 每針一元五角
解毒聖藥奧倫 每針一元五角
化膿消腫斯太法 每針一元
安度賜保命 每針九角
補腎維他賜保命 每針一元
德國福爾賜彼命 每針一元五角
陽萎早洩特效藥育嗣得麟 每針一元五角
上列各藥照價注射絕不另取手續費及其他費用
特備戒烟內服聖藥一週可除毒癮藥費自十元起至三十元止

淋病 白濁 淋濁 刺痛 流血
德國發明化學治療能消炎止痛收效極其迅速倘若慢性白濁或淋濁性之併發症如關節炎膀胱炎睾丸炎攝護腺炎橫痃等均以最新特效電化針藥合併療法使淋菌完全消滅病痛立除一週後可用顯微鏡化驗證明根本治愈永不復發並保證生育絕無妨礙

梅毒 無論一二三期
如週身紅斑骨節痠痛爛鼻穿頂頭髮脫落陽梅瘋癱內臟壞爛眼瞎耳聾除用六〇六九一四注射外又輔以最新發明鉍劑碘劑等療法均能在最短期內全除根可請能專家驗血永無後患

下疳 生殖器紅腫潰爛有軟性硬性二種之分硬性下疳即梅毒初期軟性下疳為局部潰爛之惡瘡俗名蠟燭瀉採用法國最新特效無痛療法能於最短期內根本痊愈

橫痃 橫痃魚口大都隨梅毒白濁下疳等症而起初患者於大腿內側(即兩胯間)發生一種疼痛之硬塊(若起因於梅毒者大都無疼痛)此即所謂橫痃此後逐漸脹大疼痛發熱步履艱難終至破潰膿血淋漓其狀恰如魚之張口故有魚口之稱實即橫痃之潰爛本院醫治不重開刀採用歐美最新發明注射療法於最短期間能使結核消散痊愈

上海千代洋行
本行經理美國柯達公司德國蔡司依康廠各樣手提快鏡新式徠卡及各大照像館應用材料晒相紙放大紙乾片軟片等無不應有盡有特別克己價批發零售如蒙賜顧勿任歡迎

青島代理店坂井屋謹啓 堂邑路六號 電話：三五五八

大同西菜館特別聲明
本館開設大沽路專門西法大菜設立有年深荷各界人士提倡贊許今為酬答顧客起見特聘前公園飯店廚師專司廚事重行另組菜蔬概仿新式烹調務求適口尚望諸君惠然駕臨請嘗試之是爲至盼
電話四四四二 四九三二
本館主人謹啓

漂亮之婦人曰
我時常採用蔻丹
漂亮婦人之以指尖表示風尚者。必採用蔻丹美指油。其種種時新色澤。足爲手部增加青春之美。並與衣服顏色相諧和。蔻丹塗施甚易。因其恰好於指甲面上，平流衍進。宜其色調勻和。而無減退與成條紋之弊。欲去美指油跡。宜用蔻丹油質潔甲液。以其含有解慰性之油質，足使甲膜與指甲兩俱完美也。

蔻丹修指用品 各大藥房 百貨公司 洋廣貨店 均有出售

(三)

CUTEX

中國總經理 嘅厘洋行 上海四川路五九六號

贈券 寄上郵票二角請寄蔻丹修指用品樣子全份此上 上海郵政信箱八六〇號蔻丹樣品部
姓名
住址
6-TS-6

生殖器病自療法
凡患腎部虛弱發育不全陽萎不舉遺精滑精見色早洩精關不固等症則人生乏趣子嗣絕望動輒悲悶若購用市售內服劣藥等以冀全愈是無異隔靴搔癢功效難期茲有外用特效聖劑

大力精 pKRJINPASTR 係德國醫科性病大學教授長羅惠森博士傾其深邃之專門學殖費却多年之心血結晶經多數著名醫學博士臨床實驗讚譽乃始敢發售以救濟斯患病者只須搽用多許立即揮發化學作用能使荷爾蒙旺盛血流通暢專治上列各症莫不藥到病除恢復健壯性能迴非掛羊頭賣狗肉之庸藥所可比凡以購僞藥無效者請火速購用免誤時機原價二元特價一元五角函購郵費二角上海大通路大華西藥公司總發行

青島中山路總經理金星大藥房

膠濟鐵路客車時刻表
民國二十五年六月一日改訂實行

幹線 下行列車

站名	各站公里數	開到時刻	列車次數	列車次數	列車次數	十一次各等	一次各等
青島	0	開	[illegible]	[illegible]	[illegible]	[illegible]	[illegible]
大港	[illegible]	開	[illegible]	[illegible]	[illegible]	[illegible]	[illegible]
四方	[illegible]	開	[illegible]	[illegible]	[illegible]	[illegible]	[illegible]
滄口	[illegible]	開	[illegible]	[illegible]	[illegible]	[illegible]	[illegible]
女姑口	[illegible]	開	[illegible]	[illegible]	[illegible]	[illegible]	[illegible]
城陽	[illegible]	開	[illegible]	[illegible]	[illegible]	[illegible]	[illegible]
南泉	[illegible]	開	[illegible]	[illegible]	[illegible]	[illegible]	[illegible]
藍村	[illegible]	開	[illegible]	[illegible]	[illegible]	[illegible]	[illegible]
李哥莊	[illegible]	開	[illegible]	[illegible]	[illegible]	[illegible]	[illegible]
膠東	[illegible]	開	[illegible]	[illegible]	[illegible]	[illegible]	[illegible]
膠州	[illegible]	[illegible]	[illegible]	[illegible]	[illegible]	[illegible]	[illegible]
芝蘭莊	[illegible]	開	[illegible]	[illegible]	[illegible]	[illegible]	[illegible]
姚哥莊	[illegible]	開	[illegible]	[illegible]	[illegible]	[illegible]	[illegible]
高密	[illegible]	[illegible]	[illegible]	[illegible]	[illegible]	[illegible]	[illegible]
康家莊	[illegible]	開	[illegible]	[illegible]	[illegible]	[illegible]	[illegible]
蔡家莊	[illegible]	開	[illegible]	[illegible]	[illegible]	[illegible]	[illegible]
塔耳堡	[illegible]	開	[illegible]	[illegible]	[illegible]	[illegible]	[illegible]
丈嶺	[illegible]	開	[illegible]	[illegible]	[illegible]	[illegible]	[illegible]
岞山	[illegible]	開	[illegible]	[illegible]	[illegible]	[illegible]	[illegible]
黃旗堡	[illegible]	開	[illegible]	[illegible]	[illegible]	[illegible]	[illegible]
南流	[illegible]	開	[illegible]	[illegible]	[illegible]	[illegible]	[illegible]
蛤蟆屯	[illegible]	開	[illegible]	[illegible]	[illegible]	[illegible]	[illegible]
坊子	[illegible]	[illegible]	[illegible]	[illegible]	[illegible]	[illegible]	[illegible]
二十里堡	[illegible]	[illegible]	[illegible]	[illegible]	[illegible]	[illegible]	[illegible]
濰縣	[illegible]	[illegible]	[illegible]	[illegible]	[illegible]	[illegible]	[illegible]
大圩河	[illegible]	[illegible]	[illegible]	[illegible]	[illegible]	[illegible]	[illegible]
朱劉店	[illegible]	[illegible]	[illegible]	[illegible]	[illegible]	[illegible]	[illegible]
昌樂	[illegible]	[illegible]	[illegible]	[illegible]	[illegible]	[illegible]	[illegible]
堯溝	[illegible]	[illegible]	[illegible]	[illegible]	[illegible]	[illegible]	[illegible]
譚家坊	[illegible]	[illegible]	[illegible]	[illegible]	[illegible]	[illegible]	[illegible]
楊家莊	[illegible]	[illegible]	[illegible]	[illegible]	[illegible]	[illegible]	[illegible]
青州	[illegible]	[illegible]	[illegible]	[illegible]	[illegible]	[illegible]	[illegible]
普通	[illegible]	[illegible]	[illegible]	[illegible]	[illegible]	[illegible]	[illegible]
淄河店	[illegible]	[illegible]	[illegible]	[illegible]	[illegible]	[illegible]	[illegible]
辛店	[illegible]	[illegible]	[illegible]	[illegible]	[illegible]	[illegible]	[illegible]
金嶺鎮	[illegible]	[illegible]	[illegible]	[illegible]	[illegible]	[illegible]	[illegible]
湖田	[illegible]	[illegible]	[illegible]	[illegible]	[illegible]	[illegible]	[illegible]
張店	[illegible]	[illegible]	[illegible]	[illegible]	[illegible]	[illegible]	[illegible]
馬尚	[illegible]	[illegible]	[illegible]	[illegible]	[illegible]	[illegible]	[illegible]
周村	[illegible]	[illegible]	[illegible]	[illegible]	[illegible]	[illegible]	[illegible]
大臨池	[illegible]	[illegible]	[illegible]	[illegible]	[illegible]	[illegible]	[illegible]
王村	[illegible]	[illegible]	[illegible]	[illegible]	[illegible]	[illegible]	[illegible]
普集	[illegible]	[illegible]	[illegible]	[illegible]	[illegible]	[illegible]	[illegible]
明水	[illegible]	[illegible]	[illegible]	[illegible]	[illegible]	[illegible]	[illegible]
棗園莊	[illegible]	[illegible]	[illegible]	[illegible]	[illegible]	[illegible]	[illegible]
龍山	[illegible]	[illegible]	[illegible]	[illegible]	[illegible]	[illegible]	[illegible]
郭店	[illegible]	[illegible]	[illegible]	[illegible]	[illegible]	[illegible]	[illegible]
王舍人莊	[illegible]	[illegible]	[illegible]	[illegible]	[illegible]	[illegible]	[illegible]
黃臺	[illegible]	[illegible]	[illegible]	[illegible]	[illegible]	[illegible]	[illegible]
北關	[illegible]	[illegible]	[illegible]	[illegible]	[illegible]	[illegible]	[illegible]
濟南	[illegible]	到	[illegible]	[illegible]	[illegible]	[illegible]	[illegible]

幹線 上行列車

站名	開到時刻	列車次數	列車次數	列車次數	列車次數	列車次數
濟南	開	[illegible]	[illegible]	[illegible]	[illegible]	[illegible]
北關	[illegible]	[illegible]	[illegible]	[illegible]	[illegible]	[illegible]
黃臺	[illegible]	[illegible]	[illegible]	[illegible]	[illegible]	[illegible]
王舍人莊	[illegible]	[illegible]	[illegible]	[illegible]	[illegible]	[illegible]
郭店	[illegible]	[illegible]	[illegible]	[illegible]	[illegible]	[illegible]
龍山	[illegible]	[illegible]	[illegible]	[illegible]	[illegible]	[illegible]
棗園莊	[illegible]	[illegible]	[illegible]	[illegible]	[illegible]	[illegible]
明水	[illegible]	[illegible]	[illegible]	[illegible]	[illegible]	[illegible]
普集	[illegible]	[illegible]	[illegible]	[illegible]	[illegible]	[illegible]
王村	[illegible]	[illegible]	[illegible]	[illegible]	[illegible]	[illegible]
大臨池	[illegible]	[illegible]	[illegible]	[illegible]	[illegible]	[illegible]
周村	[illegible]	[illegible]	[illegible]	[illegible]	[illegible]	[illegible]
馬尚	[illegible]	[illegible]	[illegible]	[illegible]	[illegible]	[illegible]
張店	[illegible]	[illegible]	[illegible]	[illegible]	[illegible]	[illegible]
湖田	[illegible]	[illegible]	[illegible]	[illegible]	[illegible]	[illegible]
金嶺鎮	[illegible]	[illegible]	[illegible]	[illegible]	[illegible]	[illegible]
辛店	[illegible]	[illegible]	[illegible]	[illegible]	[illegible]	[illegible]
淄河店	[illegible]	[illegible]	[illegible]	[illegible]	[illegible]	[illegible]
普通	[illegible]	[illegible]	[illegible]	[illegible]	[illegible]	[illegible]
青州	[illegible]	[illegible]	[illegible]	[illegible]	[illegible]	[illegible]
楊家莊	[illegible]	[illegible]	[illegible]	[illegible]	[illegible]	[illegible]
譚家坊	[illegible]	[illegible]	[illegible]	[illegible]	[illegible]	[illegible]
堯溝	[illegible]	[illegible]	[illegible]	[illegible]	[illegible]	[illegible]
昌樂	[illegible]	[illegible]	[illegible]	[illegible]	[illegible]	[illegible]
朱劉店	[illegible]	[illegible]	[illegible]	[illegible]	[illegible]	[illegible]
大圩河	[illegible]	[illegible]	[illegible]	[illegible]	[illegible]	[illegible]
濰縣	[illegible]	[illegible]	[illegible]	[illegible]	[illegible]	[illegible]
二十里堡	[illegible]	[illegible]	[illegible]	[illegible]	[illegible]	[illegible]
坊子	[illegible]	[illegible]	[illegible]	[illegible]	[illegible]	[illegible]
蛤蟆屯	[illegible]	[illegible]	[illegible]	[illegible]	[illegible]	[illegible]
南流	[illegible]	[illegible]	[illegible]	[illegible]	[illegible]	[illegible]
黃旗堡	[illegible]	[illegible]	[illegible]	[illegible]	[illegible]	[illegible]
岞山	[illegible]	[illegible]	[illegible]	[illegible]	[illegible]	[illegible]
丈嶺	[illegible]	[illegible]	[illegible]	[illegible]	[illegible]	[illegible]
塔耳堡	[illegible]	[illegible]	[illegible]	[illegible]	[illegible]	[illegible]
蔡家莊	[illegible]	[illegible]	[illegible]	[illegible]	[illegible]	[illegible]
康家莊	[illegible]	[illegible]	[illegible]	[illegible]	[illegible]	[illegible]
高密	[illegible]	[illegible]	[illegible]	[illegible]	[illegible]	[illegible]
姚哥莊	[illegible]	[illegible]	[illegible]	[illegible]	[illegible]	[illegible]
芝蘭莊	[illegible]	[illegible]	[illegible]	[illegible]	[illegible]	[illegible]
膠州	[illegible]	[illegible]	[illegible]	[illegible]	[illegible]	[illegible]
膠東	[illegible]	[illegible]	[illegible]	[illegible]	[illegible]	[illegible]
李哥莊	[illegible]	[illegible]	[illegible]	[illegible]	[illegible]	[illegible]
藍村	[illegible]	[illegible]	[illegible]	[illegible]	[illegible]	[illegible]
南泉	[illegible]	[illegible]	[illegible]	[illegible]	[illegible]	[illegible]
城陽	[illegible]	[illegible]	[illegible]	[illegible]	[illegible]	[illegible]
女姑口	[illegible]	[illegible]	[illegible]	[illegible]	[illegible]	[illegible]
滄口	[illegible]	[illegible]	[illegible]	[illegible]	[illegible]	[illegible]
四方	[illegible]	[illegible]	[illegible]	[illegible]	[illegible]	[illegible]
大港	[illegible]	[illegible]	[illegible]	[illegible]	[illegible]	[illegible]
青島	到	[illegible]	[illegible]	[illegible]	[illegible]	[illegible]

支線

站名	各站公里數	開到時刻	列車次數	列車次數	列車次數	列車次數
張店	[illegible]	開	[illegible]	[illegible]	[illegible]	[illegible]
南定	[illegible]	開	[illegible]	[illegible]	[illegible]	[illegible]
淄川	[illegible]	開	[illegible]	[illegible]	[illegible]	[illegible]
大崑崙	[illegible]	開	[illegible]	[illegible]	[illegible]	[illegible]
博山	[illegible]	到	[illegible]	[illegible]	[illegible]	[illegible]
淄川	[illegible]	開	[illegible]	[illegible]	[illegible]	[illegible]
洪山	[illegible]	到	[illegible]	[illegible]	[illegible]	[illegible]
金嶺鎮	[illegible]	開	[illegible]	[illegible]	[illegible]	[illegible]
鐵山	[illegible]	到	[illegible]	[illegible]	[illegible]	[illegible]

從謠字說起

王子久

不知那位先聖先賢，造出這個不講理的謠字，叫天下人都學會了，動不動便拿他作護身符。孔子曰：（忘記是孔子，還是孟子）「始作俑者，其無後乎」？原書不在手下，無從抄寫，此其大意而已，讀者原諒）我故曰：「始作謠者，其非人乎」？

有人說：字是四千年前蒼頡造的，這罵應該他去挨。對，誰叫他好好的官不做，却偏去造些勞什子的字，不然的話，大家都不識不知，到現在還過着洪荒時代的生活，沒有窮富，不分彼此，披樹葉而着獸皮。多麼好玩！多麼有趣！

古時候的人，太不自量了，認識了幾個字，便想着出風頭，於是乎便作出許多譏諷朝廷的文章，把一位皇帝老子弄惱了，便幹出焚書坑儒的事來，那些自命爲儒的先生，風頭沒够着出，却大觸其霉頭，「自作孽，不可活」此之謂也！

現在呢，像這樣傻氣十足的人兒，還是層出不窮，明知這句話說不得，偏說，明知那樣事做不得，偏做，其結果也，徒刑者有之，停刊者有之，犧牲性命者亦有之，唉，何苦來！

他確實這末幹過，而他呢，偏說是造謠，決非事實，那樣，你且不要說些別的，可一致的起來闢謠，決沒有這回事，想係傳聞失實云云。

直接說穿了吧，凡值得贊美歌頌的，都是事實；每逢不大雅觀的，都是造謠，不但貴人們是這樣，連我也是這樣。

投稿簡則

一，本刊取稿爲開，歡迎低級趣味文字
二，來稿如能以農村生活當前事實爲題材以細膩生動之筆出之則爲尤歡迎
三，來稿有刪改權，一經刊載，酌致薄酬，惟取錄與否，概不退還，[illegible]
四，補白論不給酬，來稿請書明寄編輯部，[illegible]每月十日結算稿酬，由營業部發給

聽歌散記

—物產社在民教館公演—

菊花

上星期六民衆教育館特約本市物產社票房演劇籌款，戲碼共計六個：馬鞍山，禪宇寺，鍘美案，轅門斬子，硃砂井，新玉堂春，質量相當峭硬。

馬鞍山，禪宇寺，平平演過，雖有小疵，無礙大體。張世賢之鍘美案，重在唱工，聲韻頗佳，字眼吞吐，亦極清楚有勁，後半折劇情較爲緊張，張君演來，唱作均能一絲不苟。

轅門斬子，爲趙樂天君之拿手傑作，余已屢聽之矣。是晚嗓音特佳，運調行腔，隨心所欲，扮相清俊瀟灑，求之票友中，不可多得。惟台步及兩手姿式，尚待研究揣摩，庶免生硬之譏。

法門寺爲王貫之，趙熙如，郭蓮臨，孫紹伯，邵炳勳等合演，劉瑾及貴兒念白均雜魯音，去京白尚遠，孫應力予矯正，王貫之去趙廉，除白口較嫩外，唱做均有獨到之處，唱：「小傳朋他本是殺人兇犯：……」散板，穩俏之至，「鄜塢縣在馬上：……」大段，一氣呵成，俏頭百出，洵屬難能可貴。不帶大審，適可而止，主事者支配得當。

大軸紫瓊女士之新玉堂春，蘇三甫經登場，觀衆精神頓時爲之一振，女士是劇數年前余曾一再爲文評騭之，茲不贅，小生王金龍由魏澤怡君飾充，搭配殊整齊。魏君爲北平名票，台風瀟灑，扮相極漂亮，念白尖圓字分得極清，尤以與紅藍袍主對之間，神情最妙。按魏君担任此角，限於劇情未能盡展所長，如上演轅門射戟，羣英會，虹霓關，岳家莊等劇，或能以更成功之成績餉觀衆也。

小芳

—閨中小記之五—

圓圓

想起早上三嬸嬸說的話，小芳禁不住又噗嗤一聲笑出來了。抬起頭來，對面那座鴨蛋形着衣鏡裏，又看見自己兩個酒窩顯現出來。一排小貝似的牙齒，在兩片紅紅的嘴唇裏面現得像碎玉一樣的。「不止三嬸嬸一人這樣稱贊我；前天仲文表兄說：「妹妹的臉兒像胡蝶哪。」胡蝶可沒有我這兩個酒窩窩！」小芳心里暗地里這末想，會心底在臉上更活躍開了。扭一扭身，一屁股坐在「席夢思」彈簧床邊；隨即倒在床里，抱起一隻繡花小枕頭，口里哼起：「好哥哥，相信我：……」來。

不知什麼時候，二嫂跑到小芳房里了。她且不叫他，偷偷的站着；直待床上人看見床前有人站着突然停止歌唱仰起身來時，她才說：「小姑！你高興得連晚飯都不想吃，一餓到四月十五。就怕人人說你漂亮的臉子，陳家少爺是看不中意了。不必唱「相信」了，起來，外面人早就齊了呢。」

陳媽盛飯時老是對她笑。做媽媽的也比平日客氣，挾一塊豬肉到她碗里：「但願你到陳家去一輩子吃這樣大豬肉！」二嫂們又裂開嘴笑。小芳却生氣了，把筷子一放：「這幹什麼？又什麼好笑人？」撅起嘴唇，隨即離開桌子。

小芳到自己的房里。對着鴨蛋鏡梳理剛才躺在床上弄亂的頭髮。接着開開衣櫥，檢出上月製就的淺藍綿地綢，鑲大紅緞闊邊的單旗袍，和那雙平底漏孔的鹿皮方頭皮鞋：預備明天同二嫂到中原公司去籌衣料，買傢具。對着衣裳和鞋子，小芳臉頰上禁不住又飄上兩片紅暈了。

第二天清早，小芳接到她住在隣村的表姊託人送來一封信，信是這樣寫的：

小芳：

我說你應該謝謝您三嬸嬸這位好心的大夫，她把你二十歲少女的憂鬱症醫治好了。你該相信她的話是眞的：陳家少爺是一位漂亮公子呢。昨晚你二嫂來說，你高興得連你平日最喜歡吃的大豬肉也吃不下，眞的嗎？哈哈，可小心「跌動」你的身子！你二嫂今天陪你去買嫁裝，我想你該又要去請你樓下那王家小姐來給你燙髮了。四月十五我送你什麼？小芳你說！讀完信，小芳一手就把信紙揑團了，但隨即又把牠仔細地正直過來，謹愼地放到繡着紅花的小枕頭下面去。

「背叛」

學詩

傳說的嫌疑，是一枝無形之箭，發出在好久以前的時候，不幸啊！竟向着棣的身邊落下來。

說不清什麼時候了，棣的母親曾說過一次在某一個都市曾遇到一位年青的女人，是多麼美麗呀！于是從那時起，棣的腦裏便模糊着一個丰姿艷麗的少婦的影子。——這是一個深刻的印像。到後，他怎麼也想不到和這個模糊而又深刻的印像，有一親丰采的緣分？在六個月前，一陣浩蕩的春風，把一個千里而外的人兒吹了來。雖然他向來也不曾感謝這次春風，因爲他與她還沒有什麼關係。

的確，他不該承受這傳說的嫌疑，不該順手拾起這枝非人道的毒箭；他更不該在一個殘秋的晚上，他帶了一束信紙，走向她身邊來。

「先生，從不會到這邊來坐坐！」

眞的，他不慣于向一個生的人家走動。他那樣同着生人，多所寡默，少有言笑的沉重態度，常是使自己陷于拘束而受着窘迫的地位的。

他帶來的那束信紙取出來了。他還是被請而來的，他沒有別的言語，沉默着，他祗有應人之請而已。

「先生，我們這裏太不方便了啊。」

他以爲窮苦的鄉村裏，到處是不方便的。他不卑嫌人家對他這樣的謙恭話。當下他審視這間小房間，也倒算是雅緻的；靠壁放着一張床榻，上有帳帷垂着，床側一張長條的桌案，上邊有着女人妝飾的用品，他以爲這便是她的梳妝台。

『先請喝杯茶吧！』

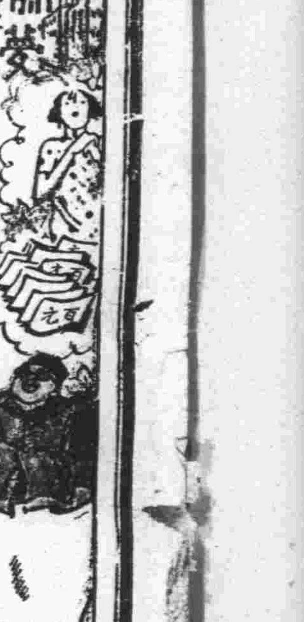

第四回　烏盡弓藏瘟生遭暗算　圖窮七見浪子走他鄉

（內省疚疚齋主撰著）【五八】

式如雖說是個浪子出身，終究是在小鄉村裏生長的，沒有什麼大經驗，被這一班地痞，給矇矇住了，每日和他們一起聚會，不是酒，便是賭，就是噴雲吐霧，內中有個名叫徐其旺的，曾在縣衙門裏當個小三，跑過上房，所以明白宦場規矩，現在加入了這蘇片團體，碰上了這麼孫大頭，他便指起官腔說官話，差不多的，就被他虎住了，式如和他一扳談，禁不住他口若懸河，說得天花亂墜，便眞拿他當作了官面上有手眼的人，就認眞的和他結交起來，這一天正是三月十二日集期，很是熱鬧，式如一個人，便有點蹲不住，況且這日騷狐狸家裏要的人特別多，他便約了漢卿說道，咱們出去逛逛，漢卿便和他出了門，直往大集上瞧熱鬧，一行走着，便說道，這幾天心裏老覺得有事似的，咱們待兩天總得起身了，不然太不像話，那時候祇得撒謊，漢卿道，反正是已經說誤了，咱們就不用去掖縣，回去撒個大謊，就瞞過去了，式如道，怎麼交待我那老子呢，但是事情一點沒辦，東西一件沒買，錢是白花完了，問起來，怎樣回答，漢卿道，那不要緊，您東西送入情反正是爲的運動大學教官，您新近認識的那位徐師爺，求他什麼事辦不了，您和他交情，也用不着化什麼錢，只要把事辦妥，雖然沒買東西，也不算白化錢啊，式如聽了，也看有理，便把剛才担憂的事情，拋在九霄雲外去了，猛看見西邊場院上，撐着一座大布棚，圍繞着許多人，在那裏呼呼喝喝，式如便問漢卿道，那是幹什麼，圍繞着式許多人，漢卿道咱們過去看看，大概是賣棚吧，二人說着，走上前去，站在衆人身後，伸頭往裏正瞧，忽聽見棚裏有人喊道，王大少爺，您今天也出來走走，快請進來玩玩吧。

杏林閒話（一五六）

國醫劉鳴九　寓天津路神州藥房

（一四〇）答觀海二路朱色正君

來函奉悉，按人之血海，其名曰衝，在血室之兩旁，與血室相通，上隸於胃陽明經，下連於腎少陰經，有任脈爲之担任，督脈爲之督攝，帶脈爲之約束，陽維陰維陽蹻陰蹻爲之擁護，共爲奇經八脈；此八脈與血室，男女皆有，在男子則衝與血室爲化精之所，在女子則爲受胎之處，內經所謂「太衝脈盛，月事以時下，故有子」，者是也。故女子不育，多責之衝脈，鬱者理之，虛者補之，風襲者祛之，溼勝者滲之，氣化不固者固攝之，陰陽偏盛者調劑之，衝脈無病，未有不生育者。令正因誤於藥而經水短少，脈微弱，右三部更甚，較左手逈若兩人，右脈既特別微弱，則脾胃虛損，中氣不足，顯然可知，確非如經所云「尺脈微弱，爲無子之脈」也。脈既微弱，必然屆而發寒耶？既屆月寒，如冬日播種於磽地，如之何可望其萌櫱耶？愚以爲當用「理衝，溫衝，補益中氣」之劑，庶可一索再索惟君所欲也。未悉閣下以爲然否？擬方候教：生懷山藥八錢，歸身，於朮各四錢，煆紫石英六錢，胡桃仁三錢，補骨脂，鹿角霜各三錢，油桂，烏附子，炒小茴各錢半，生雞內金二錢，水煎服。

附答太平路石貴清君：關於「繡毬風」證，可參閱「一三四」篇答「范吉忱」君，先用歸尾，苦參，床子，靈仙各五錢，燒水薰洗，再敷以本市「海泊路佛慈藥廠任君」所製之「蛇䗲膏」，不過兩次，即可全愈，此愚所親身經驗者，實較一切治法有把握也！

章台絮語

二三（續）

自然不能不在嫖客面前陪盡小心，設法緩和嫖客與嫖客之間的種種衝突；同時又要担當風險去物色相當的把勢來發展營業，雖然有的時候也明知道貨色來路的情形不正。請想，每個班主，對於丰顧及貨色，無論那一方面，都有隨時引起不可測的糾紛的可能，娼寮不眞是一個是非之地麼！照普通班子裏的慣例，櫃上的養女，泰半是買斷的死契，間或有雖稱爲櫃上的，而實際上，祇是一種長期包租性質的活契約，凡是這一類的雛妓，歲數都是很小很小的，外人不知就裏，多以爲是七八歲買斷的養女或親生的女孩子；接把勢，邀搭住的，則是一種互相借重的賓主關係，有使押帳的，有不借用款項的，彼此利害的關係較輕，就是一旦不幸而發生了糾葛，如果不是特殊的情節，班主不會去負多大的責任的，所以班子裏的把勢，最容易陷班主於法網的，要算是櫃上所買的養女了，因爲從買進一直到應徵留客，成爲某種關係，又輾轉脫手轉讓出去，中間經過的情形，半穩不半穩，事前誰也不敢保險，而一有糾紛起來，則所有的先後關係人等，誰也不能擺脫得了。

波光劍影

長篇武俠小說　侊民

第十三回　水底覓彈丸駭浪驚濤無阻礙　中途遇寃家飛抓鐵笛大交鋒

（保留版權　嚴禁轉載）（二一六）

有兩句通套的老陳話，是：「光陰似箭，日月如梭。」長虹在這年冬季，遇上老虬，無意之中，得到研究水功的名師，因爲時候關係，只可推求理解，不能實地練習，幾個月的工夫，長虹已貫徹領會，大有心得，對於運氣吞身，練耳練目，完全知其門徑，只想養精蓄銳，及時而試，轉眼之間，臘盡春回，一月二月的過去，到了三月底的時候，楊柳夾岸，捞魚弄波，河內的水，融融泱泱，大可到裏面一試了，何況雲南地方，佔了偏南的地勢，不比北方的嚴寒，三月天氣，就有「四月南風大麥黃」的滋味，長虹的村外，一里之遙，就有一道長而且深的溪水，寬有丈餘，自東而西，繞了逸仙村的半面，成了月牙之形，這年冬季的雪水又大，到這時候，山上的積雪全融，自高而下，像瀑布的下流，曲曲折折的注向村外溪中，因此頓增了水勢，由潺湲而汪洋，雖然是一道溪水，却合江河差不多了，去冬溪上的橋，日久斷折，（映十一回之事。）當吋草草修理，現在因爲水勢驟長，又重新另修，特別增高而延長，從此可見今年的溪水，不同以往了，這一來，更是天與人便，助長虹的成功，一天天氣溫和，長虹同着馬雲驥老虬，用過早餐，便約了他二人，想到村外的溪中練習，二人聽了，很爲贊成，長虹到裏面，將應用之物，如油綢子緊身水衣水褲，軟魚皮製成的圓形頭巾，和薄底緊筒短靴之類，一收拾齊備，用小包袱包好，提在手內，來到前廳，好在他家離溪水不遠，無庸格外去覓代步，他三個也不帶跟人，便出門而去，到了溪邊，走過橋去，除去幾個釣魚的童叟而外，岸上甚是清靜，馬雲驥和老虬，找了近岸楊柳樹下的一塊石頭坐下，長虹將外面的長衣脫下，先將頭上的網巾紮緊，帶上貼皮貼腦的魚皮兜鍪，將油綢子緊身衣褲穿好，換上緊筒軟靴，站在一旁，預備老虬怎樣指揮他下水，他這一套裝扮，並不是故意張致，因爲人到水裏，和在陸地不同，普通的辦法，惟有赤條條跳下水去，才聽無罣無礙，要是穿着平常的衣服，就是短小衣服，也處處感覺不便，因爲人到水裏，受水力的沖蕩，極容易將頭髮冲散，全身的鈕扣，也容易被牠沖開，無論衣服是布製綢製，也極易被水浸溼，增加重量，使身體運動不便。

大連汽船會社廣告

夏季往復客票減價

敬啓者敝行航行上海之定期船每隔一天開行一次其行駛穩速素承各界贊許刻屆夏令往返青滬二埠之旅客日見衆多茲爲酬答惠顧之雅意起見特將一二三等客票自六月起至九月底減價發行各界諸君盍興乎來往復票價列後

青島至上海	上海至青島
一等八十五元	同
二等六十元	同
三等十八元	同

有效期間九十天

大連汽船會社青島支店謹啓

天熱矣！天熱矣！君欲解渴忘暑請到△

葆昌西菜社

◆特設飲冰茶室

新增各種衛生冰結淩　各色刨冰　冰凍汽水桔子水檸檬四瓜水　及一切清潔滋潤提神飲品　平民化的代價

△有極好的經濟大菜▽
△有最高的廚師▽
△有美味的印度咖喱雞飯▽
△有溫和的招待▽

營業時間上午八點起至夜間二點鐘

地址河南路轉角曲阜路廿六號

葆昌西菜社飲冰室謹啓　電話：六二一九

達林飯店開幕啓事

啓者敝店業已擇於五月二十三日開幕現已就緒屋內清潔招待週到並自上海新聘上等廚師專造西洋各式水點味美價廉咖啡帶點茶帶點心早餐四毛午餐各樣大菜六毛八毛一元西洋小包以及各點心隨時叫用各界仕女請早駕臨無任歡迎

湖北路十六號　達林飯店謹啓

遺失聲明

逕啓者於民國十七年六月間在本市北平路十六號私有地增築樓房竣工後由工程事務所發給之使用執照不悉何時遺失除呈請工務局補發外前項使用執照無論何時發現槪作廢紙特此聲明

承志堂謹啓

鳴謝　戒煙明家陳顯庭先生

啓者內子張氏素有鴉片嗜好屢經醫戒終未斷絕幸經友人介紹即墨路陳顯庭診戒在戒癮期中照常工作毫無痛苦不誤事宜最近期內經陳先生戒脫者甚夥敝人佩先生斷癮除根之神速而無咳嗽失眠嘔吐筋骨疼痛瘧擊等病便給內子解除無限痛苦受惠之下欽佩之餘特登報端以表謝忱外向沉溺苦海者同胞介紹可靠良醫重見天日康健身體

注意陳顯庭醫師寓即墨路東頭易州路東轉角便是

敬謝人郭相臣啓

志成英文學社　續招男女生

英文速成科初級十名高級十名學費初級每月三元高級四元

日文速成科

十名普通科十名學費速成科每月三元普通科兩元

畢業期限速成科六個月畢業每日實地練習會話作文繙譯，及英日最新標準之音學事半功倍

授課時間除禮拜日外每班每日一小時

報名時間除禮拜日外午前七時至十二時午後四時至十時報名時須繳報名費一元備有詳章進內索閱

開課六月十號報名從速　△禹城路十一號▽

華北酒精

十一月一日開始營業
十二月一日行開幕禮

五穀牌　純潔無毒
雙鳳牌　工業用品

青島華北酒精廠　廠址—普集路十三號　電話　六一二九　四三四六

宣言

鄙人對於教授一門，有深切研究，能使學者於最短期內上之津逮，絕對不用文法教本內等專名辭，而以英文語法材，並不從事，對「徒讀文法書」式之注重科本，令學者蹉跎於一知半解之弊，而全由鄙人悉心研究於各名著中，採擇其最重要者，灌輸之，注重實習，務使學者無論對於會話或文學上，得更深切之印象，造就實用人材，爲主旨，凡自問曾學英文數載，而無成就者，請來問我，自能解決一切，若爲初學者則早日就我，自可免蹉跎之覆轍，鄙人雖利用公餘之暇，作教學之舉，然絕對不敷衍從事，誤學者，鄙人以人格爲保證，尚望求學諸君深明鄙人一番眞誠之苦心，能切實努力向前，俾獲事半功倍之良果，以成全鄙人之信譽則不勝幸甚也！

添設晨六時半至八時半高級班，課室內完全英語及晨八時半至十時半速成班，地點錦州路臨淄路十號（業已開課教授，欲讀者從速）！詢問或報名，一湖北路遼東清潔所電話六二〇四七，面洽每天下午五時至六時半，

香港大學文學士　前維多書院院長　毛秉信敬啓

感謝良醫李景三先生

敬啓者鄙人患漏瘡多年疼痛難忍幾經延中西名醫暨服藥治效力微鮮迄未根斷時而復發病勢覺前爲重此病未瘥胸疾蠶來是以身蒙兩疾痛苦萬狀極乎有起居之礙幸經鄙友杜子敬先生在鐵路局任事介紹李景三醫師爲之診治當投藥數劑立覺病減未逾二星期即告痊愈眞是名不虛傳藥到病除同時治愈兩疾頓感大快可謂醫界聖手矣如此良醫實屬神技當介紹病人諸多有患眼科者有患婦人病者及患痔漏瘡者已經先生診治或針或藥無不立杆見影先生特所有把握者婦人經血不調白帶過多腹內病塊作痛作冷作燒腰腿痛等症敬告諸君以廣介紹凡患以上等病者可急到李先生處就診管保無不着手成春誠然醫界慈航也維謝別無一報特登報端敬送福音

山東大學鄙人劉子剛敬啓

注意　李景三醫師診所設（天津路遼陞棧二樓）

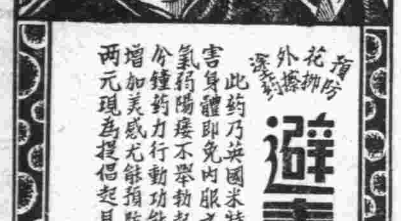

預防花柳　外擦必備

避毒錠　SINBILOR　又名性必樂

此葯乃英國來特大葯廠原製奇在外擦塗用無害身體即免內服之煩又能見效迅速凡男子腎虧氣弱陽痿不舉勃起片減退滑精早洩等症塗後五分鐘葯力行動功能固精益髓壯陽助氣發展性慾增加美感尤能預防花柳遇毒不染每盒壹元重劑兩元現爲提倡起見買一金另送一金

香港百福大葯廠總經理

青島中山路　金星大藥房經售

外科　性病科　吳廸醫師

診所　中山路九八號山東大戲院斜對門　▲百壽仕取書廊▼

電話六三六六號有短期住院設備

時間早九—十二　晚三—七時　星期假日下午停診　急症電約

▲不虛僞　不誇張▼

代售房屋地一覽表

座落	種類	間數	地皮面積	約計月租
鄆城路三五號	市宅	二樓廿五間 平房廿三間	四百方步	百四十元
福山支路三號	住宅	二層附地下室約十六間	七公畝六七二	九十元
威海路四十八號	工場地	房約百間	六十六公畝	一百六十元
特別建築區 山海關路七號	上等住宅地	未建築	七十六公厘 十公畝九十	
嘉峪關路三號	上等住宅地	未建築	十一四公畝四 十一公厘	
膠州路六十九號	市宅	三層樓約六十餘間	五百七十米達	五百元

上列各房產地皮經各房東之委託代售如有合意者請與敝公司接洽爲盼　金鄉路七十九號

集成房產公司電話二七七〇　四三六〇號

最經濟最時新公寓式住房出租或出讓

掖縣路（大學路兩湖同鄉會後面）計大小房間浴室廚房下房貯藏室共八間爐灶浴盆以及一切衛生器並冷熱水管設備俱全租金每月約三十五元之譜

欲擇租環境高尚空氣新鮮設備完美租價經濟住房請速預定

正陽關路一十號貴州路十三號之一掖縣路三號等公地廉價出讓

接洽處　齊東路三十號電話二二五二號姚普　鄆縣路八十六號電話三四五五號培林代轉

每日行情

商情略報

生意人

現生油今日因時局關係，遽而變化，不漲反退，今市廣帮探辦沙貨，其意不親，陡疲兩角之多，又豈可常情論哉！

現生米昨過一千五六百包，今成原價並不看快。

期油出入無大扶，東洋幫作空，本街義原公作存，仍不顯硬勢。

綿紗現銷轉呈遲頓，市氣乃趨疲弱，故行市回挫一元餘，後市開盤氣勢仍不振，但以津幫汚辦現紗，人情稍轉穩健，是以據紗收盤，仍持平和態度。

本市曁海外土產雜貨金融一覽

二十五年六月九日　星期三

土產現貨

品名	價
平度生油	一七，八〇
本街淨油	一七，七〇
大路生油	一七，五〇
現豆油	一八，九〇
石島生米	九，一〇
乳山生米	九，四〇
王家灘生米	八，九〇
高密生果	六，九〇
金口生米	九，一〇
西南口生米	八，五八
平度生菓	六，五〇
本街生拚	三，二七
本街豆拚	四，〇五
青口黃豆	六，〇
小米	五，三〇
小麥	
麥中麵粉	
雙鹿粉	三，三二
火磨粉	未成
雙蚨粉	三，三四
鯉魚粉	三，三四
砲車粉	三，二四

揭提同　上青糊江米　好蕪湖江米　無錫江米　暹羅江米　好圓粒寧東同　磨光申大米　暹羅大米　小東大米　寧東大米　茂昌桐油　德昶同　餘昌同　沈元昌鐵同　湧成元來鐵桶同　老三K元大板紙　彤金鼎紅色同　太平紅色同　黃綠色同　富士紅黃綠藍同　大喜白洋毛邊　老三太黃洋毛邊　四開川連料　福建鵝牌大連使銷　振漢一號二號　忠興同　忠義同　忠興同……

八，六　八，四　八，二　六，八　六，七　六，九　七，三　六，三　七，八　六，五　六，八……

生油期市

六月二十期：開盤 一七，四〇〇　高價 一七，五二五　低價 一七，四〇〇　收盤 一七，五〇〇　共成 四九車

七月二十期：開盤 一七，五〇〇　高價 一七，七〇〇　低價 一七，五二五　收盤 一七，六〇〇　共成 一六二車

生米期市

六月二十五期：未成

七月二十五期：開盤 八，八二五〇　高價 八，八三七五　低價 八，八一二五　收盤 八，八〇〇〇　共成 三〇〇噸

雜貨行情

義字白糖 一七，二　坎字白糖 一七，二　粗沙白糖 一七，二　本廠冰糖 一六，五　東冰糖 二〇，五　小包白冰 一三，五五　國貨箱赤糖 一三，五　東洋潮赤糖 一二，〇五　麥包赤砂糖 一一，二　蔴荷蘭同　冲冰花同　好青糖 一三，五……

朱勤昌同　本牌元書同　恆昇和同　乾盛京高同　忠興同　同名同　盛興發森同　同發杭連同　絳洋花紙同　恆吉立元同　朱益大同　悅來成同　同昌福同　遠大昌同　同裕和同　恆裕立同　汪永隆同　汪和隆同　恆和立同　裕厚康同　同順和同　怡盛隆同　恆裕立同　邱德記大川表　天生元同　大厚德同　敬天富同　大厚永同　天厚福同　天厚昌同　義思公同　義興公同　敬天順同　敬大祥同　聚和永同　祥盛永同　順天昌小川表　小號京冲長放時則　彥昌德同　阜玉隆同　楚恆義同　晉用祥同　利記同　隆記同　福昌義大同　福盛義同……

海外銀價

孟買銀塊　六月八日　四九羅比一二安那

紐約銀價　四角四分七五

倫敦現銀　二十便士八七五

倫敦期銀　一九便士八一二五

金價

倫敦　每昂斯　前市 六磅一九先令一一便士　後市 六磅一九先令八便士

閉市　閉市　四角四分七五　閉市

海外土產行情

（註：碼頭交貨）

品名	數量	月期	六月八日前市	後市
東北大豆	每噸	五月期	一五二先令六便士	一五〇先令三便士
東北大豆	每噸	六月期	一五〇先令三便士	一五一先令三便士
生米	每噸	五六月期	一一四先令九便士	一二五先令三便士半
淨生菓	每噸	六月期	一一三先令六便士	一一二先令
紐約棉花	每十磅	七月期	一一元四角一分	一一元五角二分
芝加哥小麥	每蒲式	七月期	八角四分六五	八角四分二五

棉紗現貨

前市開盤：松鹿 二二四　銀月 二二四　寶船 二二四　花蝶 二二五　宮女 二二四　寶來 二二五……

棉紗期市

標準紗　三月期　五月期　六月期　前場　後場　開盤　最高　最低　收盤　共成……

本市金融

五大申票　電匯申票　鋼元申票　上海票　大連票　天津票　香港票　中國票　漢口票　北平票　澳金票　安南票　慶門票　建金票　美金票　美銀洋　英金鎊　先令銀　日金票　菲律濱票　菲律濱洋票　坎拿大　新加坡　六比銀　俄金票　德金馬克　荷蘭票　法郎票　法金單位　正掛　金牌……

光喜洋行

青島聊城路八五號　光喜洋行　電話二四七三　二零零七號

無線電界之好消息

本行今爲提倡無線電智識之普及起見特運到各種收音機及無線電之一切應用材料無不俱備並設有修理部以優秀之技術代客修理定價低廉倘蒙賜顧竭誠歡迎

山東醫院

治療科目　內科　小兒科　X光線科　花柳科　專門

診病時間　午前八點至午後八點急症例外　往診隨請隨到

本院特設血液糞尿細菌等檢查

病室清潔　設備完全　看護週到

院長　日本帝大醫學士林喆相謹告

電話五五七〇　院址青島夏津路八號

鈴木醫院廣告

啓者，敝人服務醫學界，垂二十年，初在滿鐵醫院担任產科主任有年，兼關東廳醫官，嗣在大連醫院創設鈴木醫院，後於民國七年來青，開設鈴木醫院於新泰路，專治一切小兒科，內科，花柳科，之病，對於婦產科，尤具特長，凡一切難產全母子生命，一經診治包管立即產生，且能保在青是手屈一指，對於產婦手術完善，擔手成春院內看護特多，病室清潔，對於看護病人格外週到，對於中國人方面特別優待，院內有精通日語劉君從先担任翻譯，凡患病者即來院診治便知言之不謬也。

本院新泰路電話二二零一　在本院診治

分院臨清路電話三零零九　在分院診治

產婦科　小兒科　內科　性病物療科　急病隨時診治

醫學士院長鈴木健吉　新泰路十一號

阿波共同汽船出帆廣告

大連　芝罘　威海行

▲十六號共同丸六月十三日入十四日正午出

代理客票處長安路二號共同限房電話二六二四　共同會社啓

大連汽船輪船出帆廣告

△大連行　大連丸　六月十一日後一時入後六時出

奉天丸　六月十四日後一時入午後六時出

青島丸　六月十三日後一時入後六時出

△上海行　大連丸　六月十六日前七時入正午出

長江丸　六月十二日前七時入正午出

青島丸　六月十三日前七時半入正午出

△天津行　遼河丸　六月二十一日入二十二日前九時出

大連汽船會社啓　電話　二一五六三（出口部）　二二三六七（船舶部）

廣瀨小兒科醫院

乳兒科　小兒科「病室清潔」　X線科

門診　上午八點至十二點　下午五點至七點（由四月至九月）　四點至六點（由十月至三月）　星期日下午停診　急症隨到隨診

出診　下午隨請隨到

急診　院長廣瀨繳夫　前日回國今已回青照常出診　副院長井上浩

院址青島鐵山路十號　電話二八二九·九八五九番

大言日報

▲歡迎試閱　分文不收▼

各界仕女們，如承試閱精彩絕倫之大言日報，請開列詳細地址姓名，或以「二七八三」電話告知，不取分文，立即奉送，贈送期以半月爲限

大言日報　青島分館福建路四十號　電話二七八三　總館上海新聞路和樂里　電話三一〇一六

敝公司下列房產歡迎租購

（一）湛山小避暑樓　房多處附帶全部傢具（用否聽便）

（二）四川路緊靠海軍棧橋傍　建築工廠地　出售幷新築樓房出租（分租均可）

（三）金口二路，萊蕪二路洋式樓房常年出租

敝公司代客買賣經租房產手續簡便租售頗易如有房產委託敝公司售買經租者極端歡迎

本公司兼辦水火保險

美商中華平安公司啓　電話五零六二號

青島市公安局布告　第一三號

案查滙泉海水浴場，原有東西兩旁樂亭二座，業經該亭劃爲十二段，改作臨時商店，呈奉市政府核定，暫准中外商人承租分別售賣食品等項在案，茲因本年各海水浴場開浴期近，前項商亭二座仍照上年辦法，准予承租營業，其上年曾經承租之各商，應准優先領租，限於本月十五日以前辦理繳款領照手續，逾期卽從本月十六日起准由新商承租，如有願承租前項商亭營業者，務即遵照規則期限按照定章向本局繳費領照可也，合行布告週知。特此布告

局長王時澤

中華民國二十五年六月八日

吳瑞安先生潤例

吳瑞安先生別署老瑞，故鄭藝界名宿也，書畫篆刻早負盛名，書則石鼓盤銘秦篆漢隸，雖眞書行草，率以篆法出之，畫則遠宗石濤朱耷，近法伍廬山，水人物翎毛草虫無不臻妙，化境而尤以花卉瓜果爲特長，篆刻則撫摹秦漢，渾古秀諧，趣天成，曩曾出品於天馬會識者謂爲置諸秦漢印中可以不辯眞僞，足見造詣之深，成名之有自也，先生今春來遊琴島，藉賞海天風景，知之者踵門求賜，應接不暇，雖焚膏繼晷，猶虞不給，先生常以爲困，鄙人等有鑒及此，爰爲代訂潤格，非敢强爲稍作限制云爾　潤例如左

書　中堂　四尺四元　五尺五元　橫幅同　對開按整紙減半　遍額一題顏二尺內二元　三尺內三元　再大另議　扇面二元　篆隸加倍

畫　中堂　四尺六元　五尺八元　六尺十二元　八尺二十元　冊頁十元　橫副同　對開按整紙減半　扇面二元　方尺二元　長題加倍

篆刻　每字八毛　過大過小另議　邊款每十字一元　晶玉牙角金屬劣石不刻　潤資先惠　隨封加一　五日交件

介紹人　陳伯琴　劉鳴非　徐勉之　王召麟　葉文田　趙少泉　周鼎臣　焦星橋　盧映奎　傅敬之　王益堂　紀經函　廬戰鶴　梁子薰　王詩山　丁明德　同啓

收件處　高密路瑞豐成南紙店　河北路寶南紙店　現寓天津路東華旅社

優美房地產出租或出售

一，本市中心區交通便利極合住宅之用　寧東路，萊蕪二路，金口路，正陽關路，匯泉路，

一，嶗山風景區療養避暑咸宜　沿北九水大嶗觀一帶

一，海水浴室出租　南海路中段大小均有價格克己

一，齊東路獨院小樓房二座最廉價出租或出售

注意　敝行另有建築專家代辦房屋估價建築及一切包工事宜如承賜顧竭誠歡迎

青島商行　中山路湖南路口　電話六二六七號

嶗山晶石眼鏡老店

本號在青開設三十餘載專探辦嶗山茶晶墨晶水晶等石自製灣形平面養目近視老少中花等鏡貨眞價實童叟無欺久蒙各界贊許最近由嶗山石人河村北鰲山衛之西南發現大批晶石成色特佳爲數十年所未見盡被小號所購得現將此項晶石加工製成各式眼鏡爲報答主顧起見凡門市零售之貨俱按發價實價不有虛僞折扣欲養目者請嘗試之方知言之不謬也

▲注意▼　小號最近得到各種晶石特多因工廠狹小不敷應用特別大加擴充添加工人若干加工製造並代客割磨手工特別迅速取費極廉如定作茶晶近視花鏡三日取件倘蒙賜顧無任歡迎

三山誠眼鏡老店謹白　青島即墨路西首道北　電話五八六三號

欲求致富捷徑　請喝嶗山汽水

凡購買嶗山汽水或金箭啤酒美口洋酒滿一打（即十二件）者即贈嶗山汽水彩券一張

頭彩一個　獨得價值四百元之德國新式摩托車一輛並附贈航空獎券一號（即十條）

二彩四個　各得每個價值一百八十元之新式縫衣機器一架並附贈航空獎券五條（即一號十分之五）

三彩二十個　各得每個價值十五元之新式大掛鐘一只並附贈航空獎券二條（即一號十分之二）

四彩一百個　各得航空獎券一條（即一號十分之一）

此彩券按照第二十七期國民政府航空獎券末五字擇用自第一獎至第四獎共一百二十五個以該期開獎所中之號碼末五字既爲敝公司彩券中彩之號碼例如航空獎券頭獎爲六五二七三七號則敝公司頭彩即爲五二七三七號以其末五字爲有效餘彩類推

嶗山汽水公司謹啓

人生有遺精　癆非常危險

如有遺精癆身體非但虛弱極易感受疾病綿綿拖延非常危險務速購服攝生靈醫治一經服用當晚安眠熟睡決無夢遺自滑走洩等弊世界名醫一致介紹認爲空前新創遺精癆專劑任何十載以上重症一瓶即治常服功能補血增精反弱爲強所有因遺精癆發生頭暈目眩腰酸背痛精神萎頓行動無力均能在四十八小時內感覺奇效攝生靈藥力直達精血部分極速促成濃厚補中兼治適異尋常隨服隨患各補品其功力即在使血液濃厚超過常度十倍唯一獲效理由也新定安慰深沉病家起見凡一次購滿半打持憑發票可由本行負責治愈因深信一瓶即可解除癆癩故敢出此壯語本埠南京路中段三〇六美寵代理正威華美等藥房先施公司均售直向本行函購兩瓶五元半打十三元寄力在內郵票可代

請用世界最神效專治遺精癆法國「攝生靈」

藥房均售

上海浙江北路底　總經理　隆華利行　電話四〇八〇

攝生靈　SASPERMIN　遺精癆

青島中山路金星大藥房（濟南神州大藥房）

◀及各藥房均售▶